



REGELS VAN HET VOETBALSPEL

2007-2008



**REGELS VAN
HET VOETBALSPEL
2007-2008**

Wijzigingen

Met het akkoord van de betrokken nationale bond en met inachtneming van de basisprincipes, kan de toepassing van de Spelregels gewijzigd worden bij wedstrijden van jeugdspelers onder de 16 jaar, bij dameswedstrijden, bij veteranenwedstrijden (spelers boven de 35 jaar) en bij wedstrijden voor gehandicapten.

De volgende afwijkingen zijn toegelaten :

- de afmeting van het speelveld
- de grootte, het gewicht en het materiaal van de bal
- de afmetingen van het doel
- de duur van het spel (eerste en tweede helft)
- vervanging spelers

Verdere aanpassingen zijn alleen toegestaan met toestemming van de International Football Association Board.

Mannelijk en vrouwelijk

In de spelregels wordt gemakshalve alleen verwezen naar het mannelijk geslacht ten aanzien van scheidsrechters, assistent-scheidsrechters, spelers en officials; bedoeld wordt zowel het mannelijk als het vrouwelijk geslacht.

Sleutel

In dit boekje worden volgende symbolen gebruikt:

* Tenzij vallend onder: "Bijzondere omstandigheden" vermeld onder regel 8 - "Het begin en de hervatting van het spel".



INHOUDSOPGAVE

De spelregels		pagina
1	Het speelveld	6
2	De bal	14
3	Het aantal spelers	17
4	De uitrusting van de spelers	21
5	De scheidsrechter	24
6	De assistent-scheidsrechters	28
7	De duur van de wedstrijd	29
8	Het begin en de hervatting van het spel	31
9	De bal in en uit het spel	34
10	Hoe er wordt gescoord	35
11	Buitenspel	36
12	Overtredingen en Onsportief gedrag	38
13	De vrije schoppen	44
14	De strafschoop	48
15	De inworp	52
16	De doelschoop	55
17	De hoekschoop	57
	Regeling om de winnaar van een wedstrijd te bepalen	60
	De instructiezone	63
	De vierde official	65
	Bijkomende onderrichtingen en richtlijnen voor scheidsrechters	67

REGEL 1 – HET SPEELVELD

Speelveld

De wedstrijden mogen op speelvelden met gras of kunstgras gespeeld worden overeenkomstig het reglement van de competitie.

Afmetingen

Het speelveld moet rechthoekig zijn. De lengte van de zijlijn moet langer zijn dan de lengte van de doellijn.

Lengte:	minimaal	90 meter
	maximaal	120 meter
Breedte:	minimaal	45 meter
	maximaal	90 meter

Internationale wedstrijden

Lengte:	minimaal	100 meter
	maximaal	110 meter
Breedte:	minimaal	64 meter
	maximaal	75 meter

Afbakening

Het speelveld is gemarkeerd met lijnen. Deze lijnen behoren tot de gebieden die ze begrenzen.

De twee lange lijnen heten zijlijnen en de twee korte heten doellijnen.

Alle lijnen mogen niet breder zijn dan 12 centimeter.

Het speelveld is door een middenlijn verdeeld in twee helften.

Het middelpunt van het speelveld wordt aangegeven in het midden van de middenlijn. Hieromheen is een cirkel getrokken met een straal van 9,15 meter.

Het doelgebied

Aan beide uiteinden van het speelveld is op de volgende wijze een doelgebied aangegeven:

Loodrecht op de doellijn zijn twee lijnen met een lengte van 5,50 meter getrokken op een afstand van 5,50 meter van de binnenzijde van elke doelpaal. Zij zijn aan de uiteinden verbonden door een lijn evenwijdig aan de doellijn. Het gebied dat door deze lijnen wordt begrensd, heet het doelgebied.

Het strafschoopgebied

Aan beide uiteinden van het speelveld is op de volgende wijze een strafschoopgebied aangegeven:

Loodrecht op de doellijn zijn twee lijnen met een lengte van 16,50 meter getrokken op een afstand van 16,50 meter van de binnenzijde van elke doelpaal.

Zij zijn aan de uiteinden verbonden door een lijn evenwijdig aan de doellijn. Het gebied dat wordt begrensd door deze lijnen, heet het strafschoopgebied.

In elk strafschoopgebied is een strafschoopstip aangebracht op een afstand van 11 meter van het midden van de doellijn even ver van beide doelpalen.

Buiten het strafschoopgebied is een cirkelboog aangebracht met een straal van 9,15 meter, gemeten vanaf de strafschoopstip.

Hoekvlaggenstokken

Op elke hoek dient een hoekvlaggenstok met vlag te staan. Deze hoekvlaggenstok is minstens 1,50 meter hoog en mag van boven niet in een punt eindigen.

Er mogen ook vlaggenstokken worden geplaatst aan de uiteinden van de middenlijn op een afstand van minimaal 1 meter buiten de zijlijn.

Het hoekschopgebied

Binnen het speelveld is een kwartcirkel aangebracht, met een straal van 1 meter, gemeten vanaf elke hoekvlaggenstok.

De doelen

Op het midden van elke doellijn moet een doel zijn geplaatst.

Het doel bestaat uit twee loodrecht staande palen, elk op gelijke afstand van de hoekvlaggenstokken, die aan de bovenzijde zijn verbonden door een horizontale doellat.

De afstand tussen de palen is 7,32 meter en de afstand van de onderkant van de doellat tot de grond is 2,44 meter.

Beide doelpalen en de doellat moeten dezelfde breedte en dikte hebben en mogen niet breder zijn dan 12 centimeter.

De doellijnen moeten dezelfde breedte hebben als de doelpalen en de doellat.

Er mogen netten worden aangebracht aan de doelen en de grond achter de doelen, op voorwaarde dat ze goed worden ondersteund en dat ze de doelverdediger niet hinderen.

De doelpalen en de doellatten moeten wit zijn.

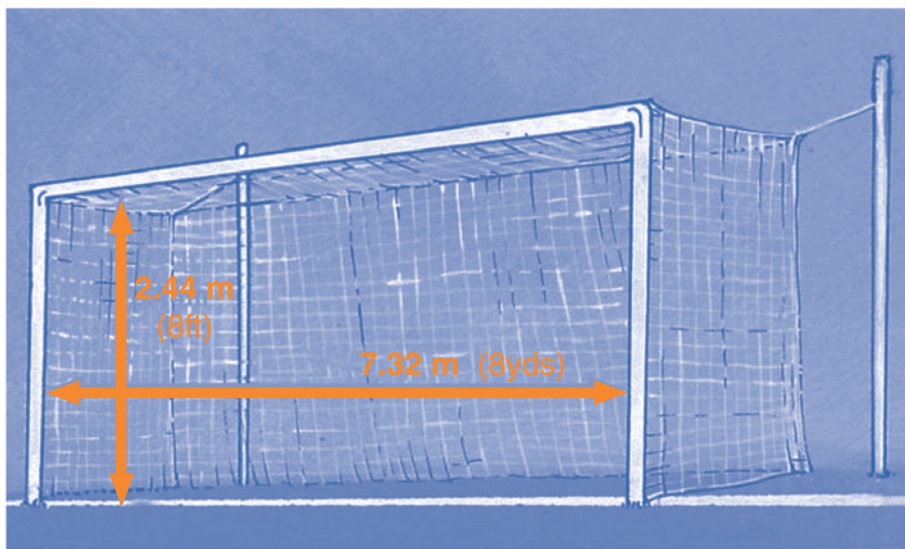

Veiligheid

Doelen moeten stevig in de grond zijn verankerd. Verplaatsbare doelen mogen alleen worden gebruikt als ze aan deze voorwaarde voldoen.

REGEL 1 – HET SPEELVELD

Speelveld

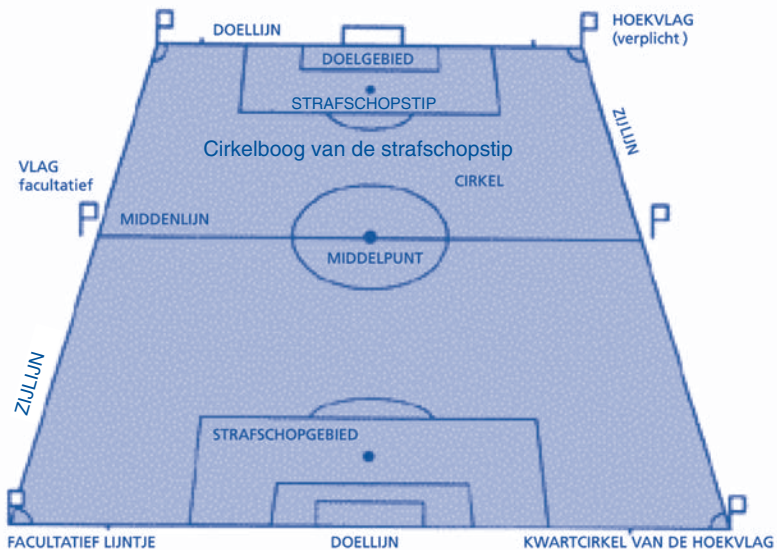

Hoekvlag



Afmetingen volgens metrisch stelsel

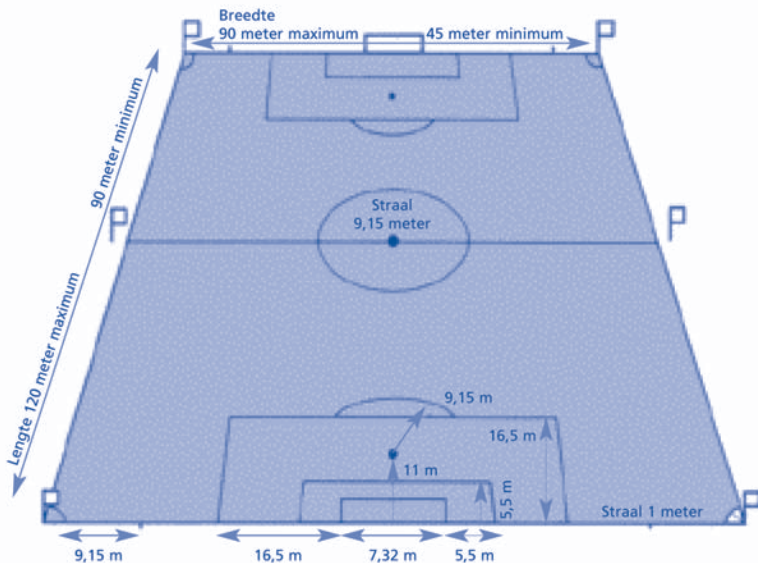

Afmetingen volgens engelse maateenheden

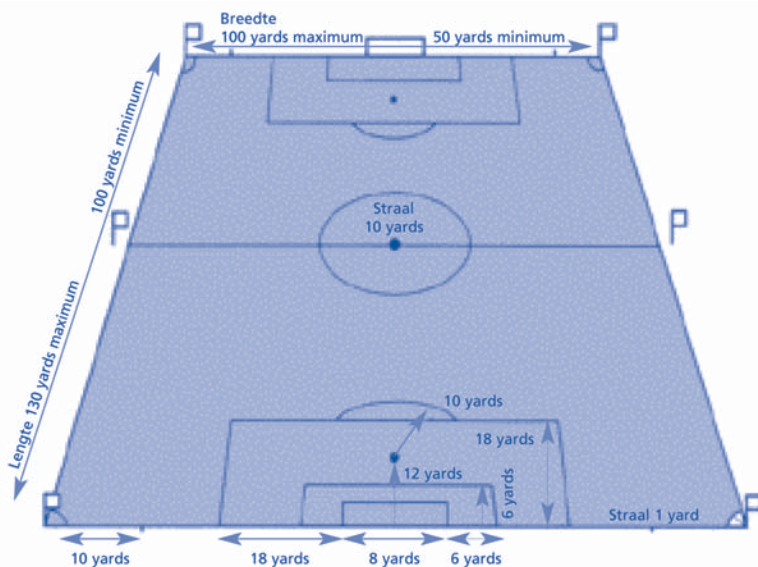

Officiële beslissingen

• I.B. 1

Indien de doellat uit zijn stand is geraakt of breekt, moet het spel worden gestaakt totdat de doellat is hersteld of in zijn oorspronkelijke positie is teruggebracht. Indien herstel niet mogelijk is, moet de wedstrijd definitief worden beëindigd. Het gebruik van een touw om de doellat te vervangen is niet toegestaan. Indien de doellat kan worden hersteld, wordt het spel hervat met een scheidsrechtersbal op de plaats waar de bal was toen het spel werd onderbroken.

** (zie p. 3)*

• I.B. 2

De doelpalen en doellat moeten gemaakt zijn van hout, metaal of van een ander goedgekeurd materiaal.

Ze mogen vierkant, rechthoekig, rond of ovaal van vorm zijn en mogen geen gevaar opleveren voor de spelers.

• I.B. 3

Geen enkele vorm van reclame, zowel tastbaar als virtueel is toegestaan op het speelveld en op de materialen waarmee het speelveld is uitgerust (inclusief de doelnetten en de netruimtes) vanaf het moment dat de ploegen het speelveld betreden tot het moment dat ze het speelveld hebben verlaten voor de rust en vanaf het moment dat de ploegen opnieuw het speelveld betreden tot het einde van de wedstrijd.

In het bijzonder mag geen reclame worden aangebracht op doelen, netten, vlaggenstokken of de bijhorende vlaggen. Er mag geen externe apparatuur (camera's, microfoons e.d.) worden bevestigd aan deze materialen.

• I.B. 4

Geen enkele vorm van reclame is toegestaan op de grond binnen de instructiezone of binnen één meter vanaf de zijlijn.

Reclame is eveneens verboden in het gebied tussen de doellijn en de doelnetten.

• I.B. 5

De reproductie op het speelveld of op de materialen waarmee het speelveld is uitgerust, inclusief de doelnetten en de netruimtes, van logo's of emblemen van de FIFA, confederaties, nationale bonden, competities, clubs of andere verenigingen, hetzij tastbaar, hetzij virtueel, is verboden tijdens de wedstrijd, zoals beschreven in I.B. 3.

• I.B. 6

Een lijntje mag worden aangebracht buiten het speelveld, op 9,15 meter van de kwartcirkel, loodrecht staande op de doellijn, om ervoor te zorgen dat deze afstand in acht wordt genomen bij het nemen van een hoekschop.

• I.B. 7

Wanneer speelvelden in kunstgras gebruikt worden in competitiewedstrijden tussen vertegenwoordigende elftallen van bij de FIFA aangesloten bonden of in internationale competitiewedstrijden, moeten de speelvelden voldoen aan de eisen van het kwaliteitsconcept van de FIFA voor kunstgras of aan de "International Artificial Turf Standard" tenzij er door de FIFA uitzonderlijk een afwijking werd toegestaan.

• I.B. 8

De instructiezone moet beantwoorden aan de door de International FA Board goedgekeurde normen opgenomen in dit boek.

Eigenschappen en afmetingen

De bal:

- is bolvormig
- is gemaakt van leer of ander geschikt materiaal
- heeft een omtrek van niet meer dan 70 centimeter en niet minder dan 68 centimeter
- weegt niet meer dan 450 gram en niet minder dan 410 gram bij het begin van de wedstrijd
- heeft een druk gelijk aan 0,6 - 1,1 atmosfeer (600-1100 g/cm²) op zeeniveau.

Vervanging van een onbruikbare bal

Indien de bal barst of onbruikbaar wordt tijdens de wedstrijd:

- wordt de wedstrijd onderbroken
- wordt er hervat met het laten vallen van de reservebal op de plaats waar de eerste bal onbruikbaar werd * (zie p. 3)

Indien de bal barst of onbruikbaar wordt terwijl deze niet in het spel is bij een aftrap, doelschop, hoekschop, vrije schop, strafschop of inworp:

- wordt het spel hervat zoals het hervat had moeten worden

De bal mag tijdens de wedstrijd alleen worden vervangen met toestemming van de scheidsrechter.



Officiële beslissingen

• I.B. 1

Tijdens competitiewedstrijden mogen alleen ballen worden gebruikt die voldoen aan de minimum technische eisen gesteld in regel 2.

Tijdens FIFA-competitiewedstrijden en tijdens competitiewedstrijden georganiseerd onder auspiciën van de confederaties, worden alleen ballen geaccepteerd waarop één van de volgende drie aanduidingen is aangebracht:

- *het officiële “FIFA APPROVED” logo, of*
- *het officiële “FIFA INSPECTED” logo, of*
- *de vermelding “INTERNATIONAL MATCHBALL STANDARD”.*

Een dergelijke aanduiding op een bal geeft aan dat deze officieel is getest en in overeenstemming is bevonden met specifieke technische eisen, verschillend voor elke categorie, aanvullend aan de minimum eisen gesteld in regel 2. De lijst met aanvullende eisen, specifiek voor elke categorie, moet zijn goedgekeurd door de International F.A. Board. De instituten die de testen uitvoeren, zijn onderworpen aan de goedkeuring van de FIFA.

Voor competities van nationale bonden mag worden geëist dat de te gebruiken ballen één van deze drie aanduidingen hebben.

In alle andere wedstrijden moet de bal voldoen aan de eisen van regel 2.

• I.B. 2

Tijdens FIFA-competitiewedstrijden en tijdens competitiewedstrijden georganiseerd onder auspiciën van de confederaties en de nationale bonden, is geen enkele vorm van reclame op de bal toegestaan, met uitzondering van het embleem van de competitie, het embleem van de organisator van de competitie en het goedgekeurde handelsmerk van de fabrikant.

De competitie-reglementen kunnen beperkingen opleggen voor wat betreft de afmeting en het aantal van deze aanduidingen.



IMS
INTERNATIONAL
MATCHBALL
STANDARD.

Spelers

Een wedstrijd wordt gespeeld door twee ploegen, elk uit niet meer dan elf spelers bestaande, van wie één de doelverdediger moet zijn. Een wedstrijd mag niet worden begonnen, indien een ploeg bestaat uit minder dan zeven spelers.

Officiële competities

Tijdens een officiële competitiewedstrijd georganiseerd onder auspiciën van de FIFA, de confederaties of de nationale bonden mogen maximaal drie wisselers worden gebruikt.

De competitie-reglementen moeten aangeven hoeveel wisselers mogen worden opgegeven, variërend van drie tot maximaal zeven.

Andere wedstrijden

In wedstrijden van nationale A elftallen mogen maximaal 6 wisselers worden gebruikt.

In alle andere wedstrijden mag een groter aantal wisselers gebruikt worden op voorwaarde dat :

- de betrokken ploegen overeenstemming bereiken over het maximum aantal
- de scheidsrechter vóór de wedstrijd wordt ingelicht

Indien de scheidsrechter niet ingelicht wordt of indien er geen overeenstemming wordt bereikt vóór de wedstrijd, mogen er maximaal 6 wisselers gebruikt worden.

Alle wedstrijden

Bij alle wedstrijden moeten de namen van de wisselers vóór de wedstrijd aan de scheidsrechter worden opgegeven. Wisselers die niet zijn opgegeven, mogen niet deelnemen aan de wedstrijd.

Invallersprocedure

Om een speler te vervangen door een wisselers, moet aan de volgende voorwaarden worden voldaan:

- de scheidsrechter moet op de hoogte zijn gebracht voordat een voorgestelde wissel plaatsvindt
- een wisselers mag het speelveld pas betreden nadat de te vervangen speler het speelveld heeft verlaten en nadat de wisselers een teken heeft gekregen van de scheidsrechter
- een wisselers moet het speelveld betreden ter hoogte van de middenlijn, tijdens een onderbreking van de wedstrijd
- een wissel is definitief wanneer de wisselers het speelveld betreedt
- vanaf dat moment wordt de wisselers speler en de vervangen speler houdt op speler te zijn
- een vervangen speler kan niet meer deelnemen aan de wedstrijd
- alle wisselers vallen onder het gezag en de rechtsbevoegdheid van de scheidsrechter, ongeacht het feit of ze deelnemen of niet.



Vervanging van de doelvdediger

Ieder van de overige spelers mag van plaats wisselen met de doelvdediger, op voorwaarde dat:

- de scheidsrechter op de hoogte is gebracht voordat de wissel plaatsvindt
- de wissel plaatsvindt tijdens een onderbreking van de wedstrijd

Overtredingen / Straffen

Als een wisselspeler het speelveld betreedt zonder toestemming van de scheidsrechter:

- wordt het spel onderbroken
- ontvangt de wisselspeler een waarschuwing (gele kaart) en moet hij het speelveld verlaten.
- wordt het spel hervat met een indirecte vrije schop op de plaats waar de bal was toen het spel werd onderbroken
* (zie p. 3)

Als een speler van plaats heeft gewisseld met de doelvdediger zonder toestemming van de scheidsrechter:

- wordt het spel niet onderbroken
- ontvangen de betrokken spelers een waarschuwing (gele kaart) bij de eerstvolgende onderbreking van het spel

Voor elke andere overtreding van deze regel:

- ontvangen de betrokken spelers een waarschuwing (gele kaart)

Spelhervatting

Indien het spel is onderbroken door de scheidsrechter om een waarschuwing te geven:

- wordt de wedstrijd hervat met een indirecte vrije schop, te nemen door een speler van de tegenpartij vanaf de plaats waar de bal was toen het spel werd onderbroken * (zie p. 3)

Uitsluiting van spelers of wisselers

Een speler die werd uitgesloten voordat de wedstrijd is begonnen, mag alleen vervangen worden door één van de opgegeven wisselers.

Een opgegeven wisselspeler die werd uitgesloten, zowel vóór als na het begin van de wedstrijd, mag niet worden vervangen.

Officiële beslissingen

• I.B. 1

Conform het bepaalde in regel 3, wordt het minimum aantal spelers per ploeg overgelaten aan het oordeel van de nationale bonden. De “Board” is echter van mening dat een wedstrijd niet moet worden voortgezet indien er minder dan zeven spelers in één van de ploegen zijn.

• I.B. 2

Een official mag tijdens de wedstrijd tactische aanwijzingen geven aan zijn spelers maar hij moet naar zijn plaats terugkeren nadat hij de aanwijzingen gegeven heeft. Alle officials moeten binnen de lijnen van de instructiezone blijven daar waar een dergelijke zone is aangegeven en ze moeten zich op een verantwoorde manier gedragen.

Veiligheid

Een speler mag niets dragen dat gevaarlijk is voor hem of een andere speler (dit geldt ook voor alle soorten sieraden).

Standaarduitrusting

De verplichte standaarduitrusting van een speler bestaat uit de volgende afzonderlijke onderdelen :

- een trui of shirt - wanneer de speler onderkleding draagt, moeten de mouwen van dezelfde hoofdkleur zijn als de mouwen van de trui of het shirt
- een korte broek - wanneer een zogenaamde wielrennersbroek wordt gedragen, moet deze van dezelfde hoofdkleur zijn als de korte broek
- kousen
- scheenbeschermers
- schoenen

Scheenbeschermers

- moeten volledig zijn bedekt door de kousen
- moeten vervaardigd zijn uit geschikt materiaal (rubber, plastic of vergelijkbaar materiaal)
- moeten een redelijke graad van bescherming bieden

Doelverdediger

- De doelverdediger moet kleding dragen die hem onderscheidt van de andere spelers, de scheidsrechter en de assistent-scheidsrechters.



Overtredingen / Straffen

Bij een overtreding van deze regel:

- dient het spel niet te worden onderbroken
- moet de overtredende speler, in opdracht van de scheidsrechter, het speelveld verlaten om zijn uitrusting in orde te brengen
- verlaat de speler het speelveld bij de eerstvolgende onderbreking, tenzij hij zijn uitrusting al in orde heeft gebracht
- mag een speler die is opgedragen het speelveld te verlaten om zijn uitrusting in orde te brengen, niet terugkeren zonder toestemming van de scheidsrechter
- controleert de scheidsrechter of de uitrusting van de speler in orde is voordat hij hem toestemming geeft het speelveld weer te betreden
- mag de speler alleen dan het speelveld weer betreden, wanneer de bal uit het spel is

Een speler aan wie is opgedragen om het speelveld te verlaten vanwege een overtreding van deze regel en die het speelveld (opnieuw) betreedt zonder toestemming van de scheidsrechter ontvangt een waarschuwing door het tonen van de gele kaart.

Spelhervatting

Als het spel is onderbroken door de scheidsrechter om een waarschuwing te geven:

- wordt de wedstrijd hervat met een indirecte vrije schop, te nemen door een speler van de tegenpartij, vanaf de plaats waar de bal was toen de scheidsrechter de wedstrijd onderbrak * (zie p. 3)

OFFICIELE BESLISSING

- **I.B. 1**
- *De spelers mogen geen slogans of reclame tonen die op hun onderkleding staat. Op de verplichte standaarduitrusting mogen geen politieke, religieuze of persoonlijke opschriften staan.*
- *Elke speler die zijn trui uittrekt om slogans of reclame te tonen, zal door de organisator van de competitie bestraft worden.
De ploeg van een speler wiens verplichte standaarduitrusting politieke, religieuze of persoonlijke opschriften of slogans vertoont, zal door de organisator van de competitie of door de FIFA bestraft worden.*
- *De truien moeten mouwen hebben.*

Het gezag van de scheidsrechter

Elke wedstrijd staat onder leiding van een scheidsrechter, die het volledige gezag heeft om de spelregels toe te passen met betrekking tot de wedstrijd waarvoor hij is aangesteld.

Bevoegdheden en plichten

De scheidsrechter:

- past de spelregels toe
- geeft leiding aan de wedstrijd in samenwerking met de assistent-scheidsrechters en, waar van toepassing, met de vierde official
- ziet erop toe dat elke te gebruiken bal voldoet aan de eisen gesteld in regel 2
- ziet erop toe dat de uitrusting van de spelers voldoet aan de eisen gesteld in regel 4
- treedt op als tijdwaarnemer en noteert alle feiten die van belang zijn
- onderbreekt, staakt of beëindigt de wedstrijd naar zijn oordeel voor iedere overtreding van de regels
- onderbreekt, staakt of beëindigt de wedstrijd vanwege enige vorm van overlast van buitenaf
- onderbreekt de wedstrijd indien naar zijn oordeel een speler ernstig geblesseerd is en ziet erop toe dat de speler van het speelveld wordt verwijderd. Een gekwetste speler mag enkel terugkeren op het speelveld nadat het spel hervat is
- laat het spel doorgaan totdat de bal uit het spel is, als een speler, naar zijn oordeel, slechts licht geblesseerd is
- ziet erop toe dat een speler met een bloedende wonde het speelveld verlaat. De speler mag alleen terugkeren na een teken van de scheidsrechter, nadat deze heeft vastgesteld dat het bloeden is gestopt

- laat het spel doorgaan wanneer de partij waartegen een overtreding werd begaan hieruit voordeel kan trekken en bestraft de oorspronkelijke overtreding indien het verwachte voordeel op dat moment achterwege blijft
- bestraft de zwaarste overtreding indien een speler tegelijkertijd meer dan één overtreding begaat
- neemt disciplinaire maatregelen tegen spelers die zich schuldig maken aan een overtreding die bestraft dient te worden met een waarschuwing of een uitsluiting. Hij is niet verplicht dit onmiddellijk te doen, maar moet dit wel doen bij de eerstvolgende spelonderbreking
- treedt op tegen clubofficials die zich op een onverantwoorde manier gedragen en kan, naar zijn oordeel, hen van het speelveld en de directe omgeving verwijderen
- handelt op aangeven van de assistent-scheidsrechters met betrekking tot voorvallen die hij zelf niet heeft waargenomen
- ziet erop toe dat er geen onbevoegde personen op het speelveld komen
- hervat de wedstrijd na een spelonderbreking
- voorziet de bond van een wedstrijdrapport over elke genomen disciplinaire maatregel tegen spelers en/of clubofficials en over ieder ander voorval dat plaatsvond vóór, tijdens of na de wedstrijd

Beslissingen van de scheidsrechter

De beslissingen van de scheidsrechter betreffende speelaangelegenheden zijn bindend.

De scheidsrechter mag alleen op een beslissing terugkomen wanneer hij inziet dat de beslissing onjuist was of, naar zijn oordeel, op advies van een assistent-scheidsrechter, vooropgesteld dat hij het spel nog niet heeft hervat of beëindigd.

OFFICIELE BESLISSINGEN

• I.B. 1

Een scheidsrechter (of indien van toepassing een assistent-scheidsrechter of vierde official) kan niet aansprakelijk worden gesteld voor :

enige soort verwonding opgelopen door een speler, official of toeschouwer

enige schade aan eigendommen van welke soort dan ook, enige andere schade geleden door enig individu, club, bedrijf, bond of elk ander organisme, ten gevolge van, of mogelijk ten gevolge van, welke beslissing dan ook die hij mag nemen in het kader van de spelregels of met betrekking tot de normale procedures die vereist zijn om een wedstrijd te organiseren, te spelen en te leiden.

Een dergelijke beslissing kan zijn:

- *een beslissing dat de toestand van het speelveld of het terrein of de weersomstandigheden zo zijn, dat ze het al dan niet mogelijk maken dat een wedstrijd gespeeld kan worden*
- *een beslissing om een wedstrijd te staken om welke reden dan ook*
- *een beslissing inzake de toestand van de uitrusting van het speelveld of het spelmateriaal, inclusief de doelpalen, doellat, hoekvlaggenstokken en de bal*
- *een beslissing om een wedstrijd al dan niet te onderbreken vanwege overlast van het publiek of vanwege enig probleem op de tribunes of langs het speelveld*
- *een beslissing om het spel al dan niet te onderbreken om toe te staan dat een geblesseerde speler het speelveld verlaat om te worden verzorgd*

- *een beslissing om te verzoeken of te eisen dat een geblesseerde speler het speelveld verlaat om verzorging mogelijk te maken*
- *een beslissing om een speler al dan niet toe te staan bepaalde kleding of uitrusting te dragen*
- *een beslissing (voor zover dit tot zijn verantwoordelijkheid gerekend kan worden) om al dan niet toe te staan dat wie dan ook (inclusief club- en terreinofficials, veiligheidsbeambten, fotografen of andere mediavertegenwoordigers) aanwezig zijn in de nabijheid van het speelveld*
- *iedere andere beslissing die hij kan nemen in overeenstemming met de spelregels of overeenkomstig zijn taken conform de voorwaarden van de FIFA, confederatie, nationale bond of competitie-reglementen of voorschriften waaronder de wedstrijd wordt gespeeld*

• I.B. 2

In toernooien en competities waar een vierde official is aangeduid moeten de functie en de verplichtingen van deze laatste conform zijn aan de goedgekeurde richtlijnen door de International FA Board en opgenomen in dit boek.

• I.B. 3

Of er wel of geen doelpunt is gemaakt en de eindstand van de wedstrijd, behoren tot spelaangelegenheden.

Taken

Er worden twee assistent-scheidsrechters aangesteld die tot taak hebben afhankelijk van de beslissing van de scheidsrechter aan te geven :

- wanneer de bal geheel en al buiten het speelveld is
- welke partij recht heeft op een hoekschop, doelschop of inworp
- wanneer een speler gestraft moet worden omdat hij zich in buitenspelpositie bevindt
- wanneer men een wisselspeler wenst in te zetten
- wanneer onbehoorlijk gedrag of enig ander voorval heeft plaatsgevonden buiten het gezichtsveld van de scheidsrechter
- wanneer overtredingen begaan worden waarbij de assistent-scheidsrechters dicht bij de actie zijn dan de scheidsrechter (daarbij, uitzonderlijk, inbegrepen elke overtreding begaan in het strafschopgebied)
- of, bij strafschoppen, de doelwachter zich voorwaarts bewegen heeft voordat de bal is getrapt en of de bal over de doellijn is gegaan.

Assistentie

De assistent-scheidsrechters moeten bovendien de scheidsrechter bijstaan de wedstrijd overeenkomstig de spelregels te leiden.

Zo mogen zij het speelveld betreden om te helpen de afstand van 9.15 meter te bewerkstelligen.

In geval van ongeoorloofde inmenging of onbehoorlijk gedrag van een assistent-scheidsrechter zal de scheidsrechter hem van zijn taak ontheffen en hierover rapporteren aan de bevoegde instantie.

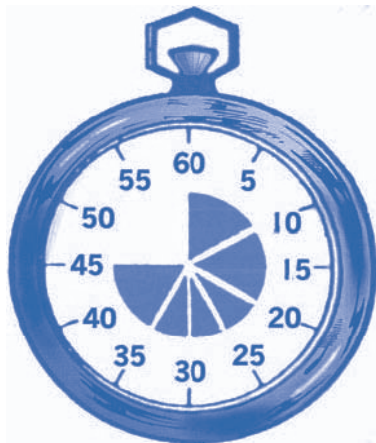

Speeltijd

Een wedstrijd bestaat uit twee gelijke helften van 45 minuten, tenzij anders is overeengekomen tussen de scheidsrechter en de twee deelnemende ploegen. Elke afspraak om de duur van de helften te veranderen (bijv. elke helft met vijf minuten inkorten wegens onvoldoende licht) moet zijn gemaakt vóór aanvang van de wedstrijd en moet in overeenstemming zijn met de competitierglementen.

De rust na de eerste helft

De spelers hebben recht op een rust na de eerste helft. Deze rust mag niet langer duren dan 15 minuten. In de competitierglementen moet zijn opgenomen hoe lang de rust na de eerste helft duurt. De duur van de rust na de eerste helft mag alleen met toestemming van de scheidsrechter worden gewijzigd.

Bijtellen van verloren tijd

In elke helft wordt tijd bijgeteld die verloren is gegaan door:

- het wisselen van spelers
- het beoordelen (verzorgen) van blessures bij spelers
- het afvoeren van geblesseerde spelers tot buiten het speelveld
- tijd rekken
- enige andere reden

De tijd die wordt bijgeteld is ter beoordeling van de scheidsrechter

Strafschop

De speeltijd moet worden verlengd om een strafschop te laten nemen of te hernemen aan het einde van elke speelhelft of verlenging.

Gestaakte wedstrijd

Een gestaakte wedstrijd wordt overgespeeld, tenzij de competitie reglementen anders bepalen.

Vóór de beginschop

Een muntstuk wordt opgeworpen en de partij die de toss wint, kiest het doel voor de eerste helft.

De andere partij neemt de beginschop.

De partij die de toss wint, neemt aan het begin van de tweede helft de beginschop.

Bij het begin van de tweede helft wisselen de partijen van speelhelft.

De aftrap

Een aftrap is een manier om het spel te beginnen of te hervatten:

- aan het begin van de wedstrijd
- nadat een doelpunt is gemaakt
- aan het begin van de tweede helft
- aan het begin van elke verlenging, indien van toepassing

Uit een aftrap kan rechtstreeks worden gescoord.

Procedure

- alle spelers bevinden zich op eigen speelhelft
- de tegenstanders van de nemer bevinden zich op minstens 9,15 meter van de bal totdat deze in het spel is
- de bal moet stilliggen op de middenstip
- de scheidsrechter geeft een teken
- de bal is in het spel wanneer hij getrapt is en in voorwaartse richting beweegt
- de nemer mag de bal niet een tweede keer raken voordat deze is geraakt door een andere speler

Wanneer een ploeg een doelpunt heeft gemaakt, wordt de aftrap genomen door de tegenpartij.

Overtredingen / Straffen

Indien de nemer de bal een tweede keer raakt voordat deze is geraakt door een andere speler:

- wordt een indirecte vrije schop toegekend aan de tegenpartij, te nemen vanaf de plaats waar de overtreding plaatsvond * (zie p. 3)

Voor elke andere overtreding van de aftrapprocedure:

- moet de aftrap worden overgenomen

Scheidsrechtersbal

Een scheidsrechtersbal is een spelherhaling na tijdelijke noodzakelijke onderbreking van het spel voor elke reden, die niet elders in de spelregels wordt genoemd.



Procedure

De scheidsrechter laat de bal vallen op de plaats waar deze was toen het spel werd onderbroken * (zie p. 3)

De bal is in het spel zodra deze de grond raakt.

Overtredingen / Straffen

Een scheidsrechtersbal wordt overgenomen:

- wanneer de bal wordt geraakt door een speler voordat de bal de grond raakt
 - als de bal, nadat deze de grond heeft geraakt, buiten het speelveld terechtkomt, zonder te zijn geraakt door een speler
-

Bijzondere omstandigheden

Een vrije schop voor de verdedigende partij binnen het eigen doelgebied wordt genomen vanaf elk willekeurig punt binnen dit gebied.

Een indirecte vrije schop voor de aanvallende partij binnen het doelgebied van de tegenpartij wordt genomen vanaf de lijn van het doelgebied, die evenwijdig loopt aan de doellijn vanaf de plek zo dicht mogelijk bij de plaats van de overtreding.

Een scheidsrechtersbal om de wedstrijd te hervatten na een tijdelijke onderbreking, binnen het doelgebied, wordt genomen op de lijn van het doelgebied, die evenwijdig loopt aan de doellijn op een plek zo dicht mogelijk bij de plaats waar de bal was toen het spel werd onderbroken.

REGEL 9 – DE BAL IN EN UIT HET SPEL

De bal uit het spel

De bal is uit het spel wanneer:

- hij geheel en al over de doellijn of zijlijn is gegaan, hetzij over de grond, hetzij door de lucht
- het spel is onderbroken door de scheidsrechter

De bal in het spel

De bal is in het spel op ieder ander moment, dus ook:

- wanneer hij terugspringt van een doelpaal, doellat of hoekvlaggenstok en in het speelveld blijft
- wanneer hij terugspringt van de scheidsrechter of een assistent-scheidsrechter wanneer deze zich binnen het speelveld bevinden

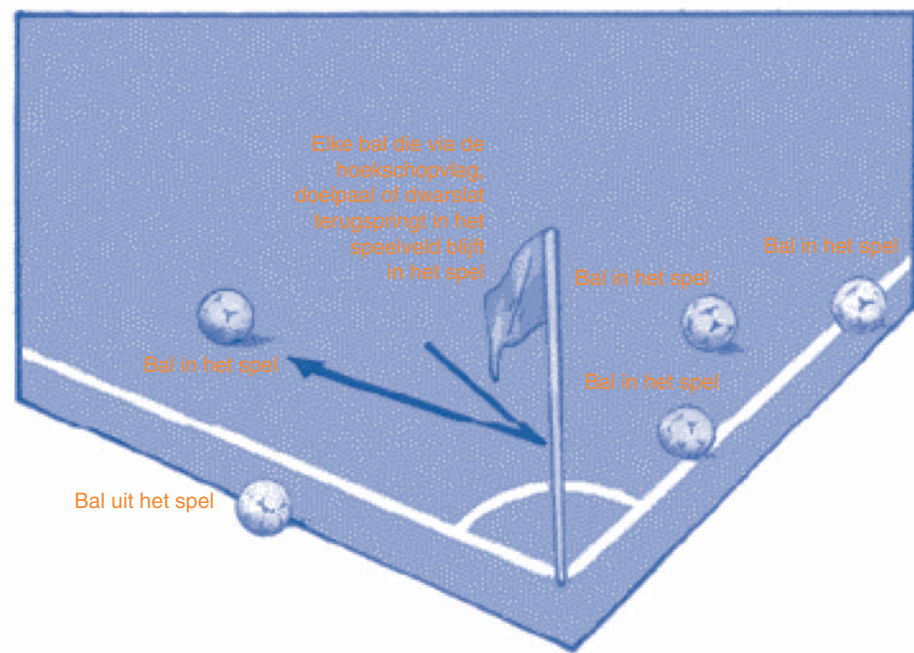

Doelpunt

Er is gescoord, wanneer de bal geheel en al over de doellijn tussen de doelpalen en onder de doellat is gegaan, mits er voorafgaandelijk geen overtreding van de spelregels is begaan door de partij die scoort.

Winnende partij

De partij die het meest heeft gescoord, wint. Wanneer beide partijen evenveel hebben gescoord, of wanneer er niet is gescoord, is er sprake van gelijkspel.

Competitiereglementen

Indien de competitiegereglementen bepalen dat er een winnaar moet zijn wanneer een wedstrijd of een «uit- en thuiswedstrijd» in een gelijk spel is geëindigd, zijn alleen de volgende procedures, welke zijn goedgekeurd door de International F.A. Board, toegestaan :

- de regeling van doelpunten aangetekend op verplaatsing
 - de verlenging
 - de strafschoppenserie
-

Officiële beslissingen

• I.B. 1

Enkel de procedures om de winnaar van een wedstrijd aan te duiden, goedgekeurd door de International FA Board en opgenomen in dit boek, zijn in het reglement van de competities toegelaten.

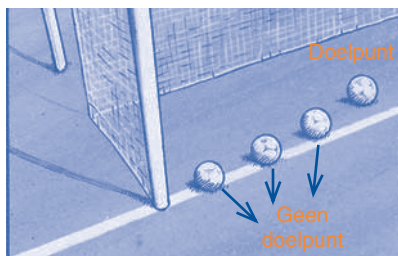

Buitenspelpositie

Buitenspelpositie als zodanig is geen overtreding.

Een speler bevindt zich in buitenspelpositie indien:

- hij dichterbij de doellijn van de tegenpartij is dan de bal en de voorlaatste tegenstander

Een speler bevindt zich niet in buitenspelpositie indien:

- hij zich op zijn eigen speelhelft bevindt
- hij gelijk staat met de voorlaatste tegenstander
- hij gelijk staat met de twee laatste tegenstanders

Strafbaar

Een speler wordt alleen voor zijn buitenspelpositie bestraft indien hij, op het moment dat de bal wordt geraakt of gespeeld door een medespeler, naar het oordeel van de scheidsrechter, actief bij het spel is betrokken door:

- in te grijpen in het spel of
- een tegenstander in diens spel te beïnvloeden of
- voordeel te trekken uit zijn buitenspelpositie

Niet strafbaar

Een speler wordt niet voor zijn buitenspelpositie bestraft indien hij de bal rechtstreeks ontvangt uit een:

- doelschop of
- inworp of
- hoekschop

Overtredingen/ Straffen

Voor elke strafbare buitenspelpositie moet de scheidsrechter een indirecte vrije schop toekennen aan de tegenpartij, te nemen vanaf de plaats waar de overtreding plaatsvond * (zie p. 3)

OFFICIELE BESLISSINGEN

I.B. 1

In de tekst betreffende de buitenspelpositie betekent « dichterbij de doellijn van de tegenpartij », dat enig deel van het hoofd, lichaam of voeten dichterbij de doellijn van de tegenpartij is dan zowel de bal als de voorlaatste tegenstander. Armen zijn in deze definitie niet inbegrepen.

I.B. 2

« Actief bij het spel betrokken zijn » betekent :

- ingrijpen in het spel : het spelen of aanraken van de bal die is toegespeeld of aangeraakt door een medespeler ;*
- een tegenstander in diens spel beïnvloeden : het voorkomen dat een tegenstander de bal speelt of in staat is te spelen, door duidelijk het gezichtsveld of de bewegingen van de tegenstander te blokkeren, of het maken van een gebaar of beweging die, naar het oordeel van de scheidsrechter, een tegenstander misleidt of afleidt ;*
- voordeel trekken uit de buitenspelpositie : het spelen van de bal die naar hem terugkomt van de doelpaal of doellat terwijl hij zich in buitenspelpositie bevindt of het spelen van de bal die naar hem terugkomt van een tegenstander terwijl hij zich in buitenspelpositie bevindt.*

Overtredingen en onsportief gedrag worden bestraft met :

Een directe vrije schop

Een directe vrije schop wordt toegekend aan de tegenpartij indien een speler één van de zes volgende overtredingen begaat op een wijze die door de scheidsrechter wordt beoordeeld als onvoorzichtig, roekeloos, of als gepaard gaande met buitensporige inzet:

- een tegenstander trapt of probeert te trappen
- een tegenstander doet vallen of tracht te doen vallen
- springt op een tegenstander
- een tegenstander aanvalt
- een tegenstander slaat of probeert te slaan
- een tegenstander duwt

Een directe vrije schop wordt ook toegekend aan de tegenpartij indien een speler één van de vier volgende overtredingen begaat:

- een tackle om de bal te veroveren zodanig uitvoert, dat de tegenstander eerder wordt geraakt dan de bal
- een tegenstander vasthoudt
- op of naar een tegenstander spuwt
- opzettelijk de bal met de hand of arm speelt (dit geldt niet voor de doelverdediger binnen zijn eigen strafschoopgebied)

Een directe vrije schop wordt genomen vanaf de plaats waar de overtreding plaatsvond. * (zie p. 3)

Een strafschoop

Een strafschoop wordt toegekend, indien de speler één van de tien hierboven genoemde overtredingen begaat in zijn eigen strafschoopgebied, ongeacht de plaats waar de bal zich bevindt, mits deze in het spel is.

Indirecte vrije schop

Een indirecte vrije schop wordt toegekend aan de tegenpartij, indien een doelverdediger, binnen zijn eigen strafschoopgebied, één van de vier volgende overtredingen begaat:

- de bal langer dan 6 seconden vasthoudt alvorens hem los te laten
- de bal weer met de handen aanraakt nadat hij deze in het spel heeft gebracht en zonder dat deze door een andere speler geraakt is
- de bal met de handen aanraakt nadat deze hem doelbewust door een medespeler met de voeten is toegespeeld
- de bal met de handen aanraakt nadat hij deze rechtstreeks heeft ontvangen uit een inworp genomen door een medespeler

Een indirecte vrije schop wordt ook toegekend aan de tegenpartij, indien een speler, naar het oordeel van de scheidsrechter:

- speelt op een gevaarlijke wijze
- een tegenstrever in zijn loop belemmert
- voorkomt dat de doelverdediger de bal uit zijn handen in het spel kan brengen
- een andere overtreding begaat, niet eerder genoemd in Regel 12, waarvoor het spel wordt onderbroken om de speler te waarschuwen of uit te sluiten

Een indirecte vrije schop wordt genomen vanaf de plaats waar de overtreding plaatsvond.

* (zie p. 3)

Disciplinaire straffen

Een gele of een rode kaart mag enkel getoond worden aan een speler, een wisselspeler of aan een vervangen speler.

De scheidsrechter heeft de bevoegdheid disciplinaire maatregelen te nemen vanaf het ogenblik dat hij het speelveld betreedt tot het moment dat hij het speelveld verlaat na het eindsignaal.

Overtredingen die met een waarschuwing worden bestraft

Een speler ontvangt een waarschuwing en wordt de gele kaart getoond, indien hij één van de zeven volgende overtredingen begaat:

1. zich schuldig maakt aan onsportief gedrag
2. door woord of gebaar toont het niet eens te zijn met een beslissing van de scheidsrechter
3. herhaaldelijk de spelregels overtreedt
4. de uitvoering van een spelhervatting vertraagt
5. niet de vereiste afstand in acht neemt bij een hoekschop, een vrije schop of een inworp
6. het speelveld (opnieuw) betreedt zonder toestemming van de scheidsrechter
7. doelbewust het speelveld verlaat zonder toestemming van de scheidsrechter

Een wisselspeler of vervangen speler krijgt een waarschuwing (gele kaart) indien hij één van de drie volgende overtredingen begaat :

1. zich schuldig maakt aan onsportief gedrag
2. door woord of gebaar toont het niet eens te zijn met een beslissing van de scheidsrechter
3. de uitvoering van een spelhervatting vertraagt

Overtredingen die met een uitsluiting worden bestraft

Een speler, wisselspeler of vervangen speler wordt van het speelveld gezonden en wordt de rode kaart getoond, indien hij één van de zeven volgende overtredingen begaat :

1. zich schuldig maakt aan ernstig gemeen spel
2. zich schuldig maakt aan een gewelddadige handeling
3. op of naar een tegenstander of een ander persoon spuwt
4. de tegenpartij een doelpunt of een duidelijke scoringskans ontnemt door opzettelijk de bal met de hand te spelen (dit geldt niet voor de doelverdediger binnen zijn eigen strafschopgebied)
5. een tegenstander die zich in de richting van het doel van de tegenpartij begeeft, een duidelijke scoringskans ontnemt door middel van een overtreding waarvoor een vrije schop of strafschop moet worden toegekend
6. grove, beledigende taal of een scheldwoord gebruikt en/of beledigende gebaren maakt
7. een tweede waarschuwing ontvangt in dezelfde wedstrijd

Een speler, wisselspeler of vervangen speler die uitgesloten werd en aan wie de rode kaart getoond werd, moet de omgeving van het speelveld en de instructiezone verlaten.

OFFICIELE BESLISSINGEN

• I.B. 1

Een speler die een overtreding begaat, zowel binnen als buiten het speelveld, die wordt bestraft met een waarschuwing of een uitsluiting, wordt bestraft naar de aard van de overtreding. Dit geldt voor alle overtredingen begaan ten opzichte van een tegenstander, een medespeler, de scheidsrechter, een assistent-scheidsrechter of een ander persoon.

• I.B. 2

De doelverdediger wordt geacht in het bezit van de bal te zijn, indien hij deze raakt met enig deel van zijn hand of arm. Hiermee wordt ook bedoeld het opzettelijk pareren van de bal, maar niet wanneer, naar het oordeel van de scheidsrechter, de bal toevallig terugstuit van de doelverdediger, bijv. nadat hij een “save” heeft verricht.

• I.B. 3

Conform het bepaalde in regel 12, mag een speler de bal toespelen op zijn eigen doelverdediger met zijn hoofd, borst, knie etc.

*Indien een speler echter, naar het oordeel van de scheidsrechter, doelbewust een “truc” gebruikt om de regel te omzeilen terwijl de bal in het spel is, maakt de speler zich schuldig aan onsportief gedrag. Hij ontvangt een waarschuwing, hem wordt de gele kaart getoond en aan de tegenpartij wordt een indirecte vrije schop toegekend, te nemen vanaf de plaats waar de overtreding plaatsvond. * (zie p. 3)*

Een speler die doelbewust een “truc” gebruikt om de regel te omzeilen terwijl hij een vrije schop neemt, ontvangt een waarschuwing wegens onsportief gedrag en hem wordt de gele kaart getoond. De vrije schop wordt overgenomen.

In die gevallen is het niet van belang of de doelverdediger de bal vervolgens met de handen raakt of niet. De overtreding is begaan door de speler, die probeert zowel de letter als de geest van regel 12 te omzeilen.

• I.B. 4

Een tackle die de fysieke integriteit van de tegenstrever in gevaar brengt, moet als ernstig gemeen spel bestraft worden.

• I.B. 5

Elke simulatie op het speelveld met de bedoeling de scheidsrechter te misleiden moet als onsportief gedrag bestraft worden.

• I.B. 6

Een speler die zijn trui uittrekt na het maken van een doelpunt zal een waarschuwing krijgen voor onsportief gedrag.



Soorten vrije schoppen

Vrije schoppen zijn direct of indirect.

Voor de vrije schop geldt dat de bal stil moet liggen wanneer de schop wordt genomen en dat de nemer de bal niet een tweede keer raakt, voordat deze is aangeraakt door een andere speler.

De directe vrije schop

- indien de bal rechtstreeks in het doel van de tegenpartij wordt getrapt, wordt een doelpunt toegekend
- indien de bal rechtstreeks in het eigen doel wordt getrapt, wordt een hoekschop toegekend aan de tegenpartij

De indirecte vrije schop

Teken

De scheidsrechter geeft aan dat het een indirecte vrije schop betreft door zijn arm boven zijn hoofd te heffen. Hij moet zijn arm in die positie houden, totdat de schop is genomen en de bal is aangeraakt door een andere speler of uit het spel is.

Bal in het doel

Er kan alleen worden gescoord indien de bal, nadat de vrije schop is genomen, wordt geraakt door een andere speler voordat hij in het doel gaat:

- wanneer de bal rechtstreeks in het doel van de tegenpartij wordt getrapt, wordt een doelschop toegekend
- wanneer de bal rechtstreeks in het eigen doel wordt getrapt, wordt een hoekschop toegekend aan de tegenpartij

Plaats van de vrije schop

Vrije schop binnen het strafschopgebied

Directe of indirecte vrije schop voor de verdedigende partij:

- alle tegenstanders bevinden zich op tenminste 9,15 meter van de bal
- alle tegenstanders blijven buiten het strafschopgebied totdat de bal in het spel is
- de bal is in het spel wanneer deze rechtstreeks buiten het strafschopgebied is getrapt
- een vrije schop binnen het doelgebied mag worden genomen vanaf elk willekeurig punt binnen dat gebied

Indirecte vrije schop voor de aanvallende partij:

- alle tegenstanders bevinden zich op tenminste 9,15 meter van de bal totdat deze in het spel is, tenzij ze op de eigen doellijn tussen de doelpalen staan
- de bal is in het spel wanneer deze is getrapt en beweegt
- een indirecte vrije schop binnen het doelgebied wordt genomen vanaf de lijn van het doelgebied, die evenwijdig loopt aan de doellijn, vanaf een plek zo dicht mogelijk bij de plaats van de overtreding

Vrije schop buiten het strafschopgebied:

- alle tegenstanders bevinden zich op tenminste 9,15 meter van de bal totdat de bal in het spel is
- de bal is in het spel wanneer deze is getrapt en beweegt
- de vrije schop wordt genomen vanaf de plaats waar de overtreding plaatsvond

Overtredingen / Straffen

Indien een vrije schop wordt genomen en een tegenstander bevindt zich dichterbij de bal dan de vereiste afstand:

- wordt de vrije schop overgenomen

Wanneer bij een vrije schop voor de verdedigende partij binnen het eigen strafschoopgebied de bal niet rechtstreeks in het spel wordt gebracht:

- wordt de vrije schop overgenomen

Vrije schop genomen door een andere speler dan de doelverdediger

Als de nemer, nadat de bal in het spel is, de bal voor de tweede keer raakt (niet met zijn handen), voordat deze is geraakt door een andere speler:

- wordt een indirecte vrije schop toegekend aan de tegenpartij, te nemen vanaf de plaats waar de overtreding plaatsvond * (zie p. 3)

Als de nemer, nadat de bal in het spel is, opzettelijk de bal met hand of arm speelt, voordat deze is geraakt door een andere speler:

- wordt een directe vrije schop toegekend aan de tegenpartij, te nemen vanaf de plaats waar de overtreding plaatsvond * (zie p. 3)
- wordt een strafschoop toegekend indien de overtreding plaatsvond binnen het eigen strafschoopgebied

Vrije schop genomen door de doelverdediger

Als de doelverdediger, nadat de bal in het spel is, de bal voor de tweede keer raakt (niet met zijn handen), voordat deze is geraakt door een andere speler:

- wordt een indirecte vrije schop toegekend aan de tegenpartij, te nemen vanaf de plaats waar de overtreding plaatsvond * (zie p. 3)

Als de doelverdediger, nadat de bal in het spel is, opzettelijk de bal met de hand of arm speelt, voordat deze is geraakt door een andere speler:

- wordt een directe vrije schop toegekend aan de tegenpartij indien de overtreding plaatsvond buiten zijn eigen strafschoopgebied, te nemen vanaf de plaats waar de overtreding plaatsvond * (zie p. 3)
- wordt een indirecte vrije schop toegekend aan de tegenpartij indien de overtreding plaatsvond binnen zijn eigen strafschoopgebied, te nemen vanaf de plaats waar de overtreding plaatsvond * (zie p. 3)

REGEL 14 – DE STRAFSCHOP

Indien de bal in het spel is, wordt een strafschoep toegekend tegen de partij die binnen het eigen strafschoepgebied één van de tien overtredingen begaaf, waarvoor een directe vrije schoep wordt toegekend.

Uit een strafschoep kan rechtstreeks worden geschoerd.

De wedstrijd moet worden verlengd voor een strafschoep die wordt genomen aan het einde van een helft of aan het einde van een verlenging.

Positie van de bal en de spelers

De bal:

- moet op de strafschoepstip liggen

De speler die de strafschoep neemt :

- moet duidelijk geïdentificeerd zijn

De doelverdediger van de verdedigende partij:

- moet, totdat de bal is getrapt, op de doellijn tussen de doelpalen blijven met de voorzijde van zijn lichaam richting strafschoepnemer

De overige spelers bevinden zich:

- binnen het speelveld
- buiten het strafschoepgebied
- achter de strafschoepstip
- op tenminste 9,15 meter van de strafschoepstip

De scheidsrechter

- geeft pas het teken om de strafschoep te laten nemen op het moment dat alle spelers een positie hebben genomen in overeenstemming met de regel
- bepaalt wanneer een strafschoep zijn uitwerking heeft gehad

Uitvoering

- de strafschopnemer trapt de bal in voorwaartse richting
- hij speelt de bal niet voor een tweede keer voordat deze is geraakt door een ander speler
- de bal is in het spel wanneer deze is getrapt en in voorwaartse richting beweegt

Wanneer een strafschoep wordt genomen tijdens de normale speeltijd, of wanneer er wordt verlengd aan het einde van de eerste of tweede helft om de strafschoep te laten nemen of overnemen, wordt een doelpunt toegekend indien, voordat de bal het doelvak passeert:

- de bal één of beide doelpalen raakt en/of de doellat, en/of de doelverdediger.

Overtredingen / Straffen

Nadat de scheidsrechter het teken voor het nemen van een strafschoep heeft gegeven, kunnen zich, voordat de bal in het spel is, volgende situaties voordoen:

De nemer overtreedt de Spelregels:

- de scheidsrechter laat de strafschoep nemen
- als de bal in het doel gaat, wordt de strafschoep overgenomen
- als de bal niet in het doel gaat, onderbreekt de scheidsrechter het spel en hervat de wedstrijd met een indirecte vrije schoep voor de tegenpartij, vanaf de plaats van de overtredding

De doelverdediger overtreedt de Spelregels:

- de scheidsrechter laat de strafschoep nemen
- als de bal in het doel gaat, wordt een doelpunt toegekend
- als de bal niet in het doel gaat, wordt de strafschoep overgenomen

Een medespeler van de nemer overtreedt de Spelregels :

- de scheidsrechter laat de strafschoep nemen
- als de bal in het doel gaat, wordt de strafschoep overgenomen
- als de bal niet in het doel gaat, onderbreekt de scheidsrechter het spel en laat hernemen met een indirecte vrije schoep voor de tegenpartij, vanaf de plaats van de overtreeding

Een medespeler van de doelverdediger overtreedt de Spelregels :

- de scheidsrechter laat de strafschoep nemen
- als de bal in het doel gaat, wordt een doelpunt toegekend
- als de bal niet in het doel gaat, wordt de strafschoep overgenomen

Spelers van zowel de verdedigende als de aanvallende partij begaan een overtreeding:

- de strafschoep wordt overgenomen

Als, nadat de strafschoep is genomen:

De nemer de bal voor de tweede keer raakt (niet met zijn handen) voordat deze is geraakt door een andere speler:

- wordt een indirecte vrije schoep toegekend aan de tegenpartij, te nemen vanaf de plaats waar de overtreeding plaatsvond * (zie p. 3)

De nemer opzettelijk de bal met hand of arm speelt voordat deze is geraakt door een andere speler:

- wordt een directe vrije schoep toegekend aan de tegenpartij, te nemen vanaf de plaats waar de overtreeding plaatsvond * (zie p. 3)

De bal wordt geraakt door een handeling van buitenaf, terwijl de bal zich in voorwaartse richting beweegt:

- wordt de strafschop overgenomen

De bal terug in het speelveld springt van de doelverdediger, de doellat of een doelpaal, en dan wordt geraakt door een handeling van buitenaf:

- onderbreekt de scheidrechter het spel
- wordt het spel hervat met een scheidsrechtersbal op de plaats waar de bal werd geraakt door de handeling van buitenaf * (zie p. 3)

REGEL 15 – DE INWORP

Een inworp is een manier om het spel te hervatten.

Uit een inworp kan niet rechtstreeks worden gescoord.

Een inworp wordt toegekend:

- wanneer de bal geheel en al over de zijlijn is gegaan, hetzij over de grond, hetzij door de lucht
- vanaf de plaats waar de bal over de zijlijn ging
- aan de tegenpartij van de speler die de bal het laatst raakte

Uitvoering

Op het moment van inwerpen moet de inwerper:

- met de voorzijde van zijn lichaam in de richting van het speelveld staan
- met een gedeelte van elke voet op of achter de zijlijn staan
- beide handen gebruiken
- de bal inwerpen van achter het hoofd en daarboven loslaten

De inwerper mag de bal niet opnieuw raken, voordat deze is geraakt door een andere speler.

Alle tegenstrevers moeten ten minste twee meter afstand houden van de plaats waar de inworp wordt genomen.

De bal is in het spel onmiddellijk nadat deze in het speelveld is gekomen.



Overtredingen / Straffen

Inworp genomen door een andere speler dan de doelverdediger

Als de inwerper, nadat de bal in het spel is gebracht, de bal voor de tweede keer raakt (niet met zijn handen) voordat deze is geraakt door een andere speler:

- wordt een indirecte vrije schop toegekend aan de tegenpartij, te nemen vanaf de plaats waar de overtreding plaatsvond * (zie p. 3)

Als de inwerper, nadat de bal in het spel is gebracht, opzettelijk de bal met hand of arm speelt, voordat deze is geraakt door een andere speler:

- wordt een directe vrije schop toegekend aan de tegenpartij, te nemen vanaf de plaats waar de overtreding plaatsvond * (zie p. 3)
- wordt een strafschop toegekend wanneer de overtreding plaatsvond binnen het strafschopgebied van de inwerper

Inworp genomen door de doelverdediger:

Als de doelverdediger, nadat de bal in het spel is gebracht, de bal voor de tweede keer raakt (niet met zijn handen) voordat deze is geraakt door een andere speler:

- wordt een indirecte vrije schop toegekend aan de tegenpartij, te nemen vanaf de plaats waar de overtreding plaatsvond * (zie p. 3)

Als de doelverdediger, nadat de bal in het spel is gebracht, opzettelijk de bal met de hand of arm speelt, voordat deze is geraakt door een andere speler:

- wordt een directe vrije schop toegekend aan de tegenpartij wanneer de overtreding plaatsvond buiten zijn eigen strafschopgebied, te nemen vanaf de plaats van de overtreding * (zie p. 3)

REGEL 15 – DE INWORP

- wordt een indirecte vrije schop toegekend aan de tegenpartij wanneer de overtreding plaatsvond binnen zijn eigen strafschoopgebied, te nemen vanaf de plaats van de overtreding * (zie p. 3)

Indien een tegenstander de inwerper ongeoorloofd misleidt of hindert:

- ontvangt hij een waarschuwing wegens onsportief gedrag en wordt hem de gele kaart getoond

Voor elke andere overtreding van deze regel:

- wordt de inworp genomen door een speler van de tegenpartij

Een doelschop is een manier om het spel te hervatten.

Vanuit een doelschop kan rechtstreeks worden gescoord, echter alleen in het doel van de tegenpartij.

Een doelschop wordt toegekend:

- wanneer de bal geheel en al over de doellijn is gegaan, hetzij over de grond, hetzij door de lucht, en het laatst is aangeraakt door een speler van de aanvallende partij, mits niet is gescoord zoals bedoeld in regel 10

Uitvoering

- de doelschop wordt genomen door een speler van de verdedigende partij vanaf een willekeurig punt binnen het doelgebied
- de tegenstanders blijven buiten het strafschopgebied totdat de bal in het spel is
- de nemer speelt de bal niet opnieuw voordat deze is geraakt door een andere speler
- de bal is in het spel wanneer deze rechtstreeks buiten het strafschopgebied is getrapt

Overtredingen / Straffen

Als de bal niet rechtstreeks buiten het strafschopgebied wordt getrapt:

- wordt de doelschop overgenomen

Doelschop genomen door een andere speler dan de doelverdediger

Als de nemer, nadat de bal in het spel is gebracht, de bal voor de tweede keer raakt (niet met zijn handen), voordat deze is geraakt door een andere speler:

- wordt een indirecte vrije schop toegekend aan de tegenpartij, te nemen vanaf de plaats waar de overtreding plaatsvond * (zie p. 3)

Als de nemer, nadat de bal in het spel is gebracht, opzettelijk de bal met de hand of arm speelt, voordat deze is geraakt door een andere speler:

- wordt een directe vrije schop toegekend aan de tegenpartij, te nemen vanaf de plaats waar de overtreding plaatsvond * (zie p. 3)
- wordt een strafschoep toegekend wanneer de overtreding plaatsvond binnen het strafschoepgebied van de nemer

Doelschoep genomen door de doelverdediger

Als de doelverdediger, nadat de bal in het spel is gebracht, de bal voor de tweede keer raakt (niet met zijn handen), voordat deze is geraakt door een andere speler:

- wordt een indirecte vrije schop toegekend aan de tegenpartij, te nemen vanaf de plaats waar de overtreding plaatsvond * (zie p. 3)

Als de doelverdediger, nadat de bal in het spel is gebracht, opzettelijk de bal met hand of arm speelt, voordat deze is geraakt door een andere speler:

- wordt een directe vrije schop toegekend aan de tegenpartij, wanneer de overtreding plaatsvond buiten het strafschoepgebied van de doelverdediger, te nemen vanaf de plaats waar de overtreding plaatsvond * (zie p. 3)
- wordt een indirecte vrije schop toegekend aan de tegenpartij, wanneer de overtreding plaatsvond binnen het strafschoepgebied van de doelverdediger, te nemen vanaf de plaats waar de overtreding plaatsvond * (zie p. 3)

Voor elke andere overtreding van deze regel:

- wordt de doelschoep overgenomen

Een hoekschop is een manier om het spel te hervatten.

Vanuit een hoekschop kan rechtstreeks worden gescoord echter alleen in het doel van de tegenpartij.

Een hoekschop wordt toegekend:

- wanneer de bal geheel en al over de doellijn is gegaan, hetzij over de grond, hetzij door de lucht, en het laatst is aangeraakt door een speler van de verdedigende partij, mits niet is gescoord zoals bedoeld in regel 10

Uitvoering

- de bal ligt binnen de kwartcirkel van het hoekschopgebied bij de dichtstbijzijnde hoekvlaggenstok
- de hoekvlaggenstok blijft op zijn plaats
- de tegenstrevers moeten zich op minstens 9,15 m van de kwartcirkel van de hoekvlag bevinden totdat de bal in het spel is
- de bal wordt getrapt door een speler van de aanvallende partij
- de bal is in het spel wanneer deze is getrapt en beweegt
- de nemer speelt de bal niet voor de tweede keer voordat deze is geraakt door een andere speler



Overtredingen / Straffen

Hoekschop genomen door een andere speler dan de doelverdediger.

Als de nemer, nadat de bal in het spel is gebracht, de bal voor de tweede keer raakt (niet met zijn handen), voordat deze is geraakt door een andere speler:

- wordt een indirecte vrije schop toegekend aan de tegenpartij, te nemen vanaf de plaats waar de overtreding plaatsvond * (zie p. 3)

Als de nemer, nadat de bal in het spel is gebracht, opzettelijk de bal met hand of arm speelt, voordat deze is geraakt door een andere speler:

- wordt een directe vrije schop toegekend aan de tegenpartij, te nemen vanaf de plaats waar de overtreding plaatsvond * (zie p. 3)
- wordt een strafschop toegekend als de overtreding plaatsvond binnen het strafschopgebied van de nemer

Hoekschop genomen door de doelverdediger:

Als de doelverdediger, nadat de bal in het spel is gebracht, de bal voor de tweede keer raakt (niet met zijn handen), voordat deze is geraakt door een andere speler:

- wordt een indirecte vrije schop toegekend aan de tegenpartij, te nemen vanaf de plaats waar de overtreding plaatsvond * (zie p. 3)

Als de doelverdediger, nadat de bal in het spel is gebracht, opzettelijk de bal met hand of arm speelt, voordat deze is geraakt door een andere speler:

- wordt een directe vrije schop toegekend aan de tegenpartij, wanneer de overtreding plaatsvond buiten het strafschoopgebied van de doelverdediger, te nemen vanaf de plaats waar de overtreding plaatsvond * (zie p. 3)
- wordt een indirecte vrije schop toegekend aan de tegenpartij, wanneer de overtreding plaatsvond binnen het strafschoopgebied van de doelverdediger; te nemen vanaf de plaats waar de overtreding plaatsvond * (zie p. 3)

Voor elke andere overtreding van deze regel:

- wordt de hoekschop overgenomen

De doelpunten aangetekend op verplaatsing, de verlenging en de strafschoppenserie zijn methoden om de winnaar aan te duiden wanneer het reglement van de competitie bepaalt dat er bij een gelijke stand een winnaar moet zijn.

Doelpunten aangetekend op verplaatsing

De competitie-reglementen mogen bepalen dat, daar waar partijen zowel uit als thuis tegen elkaar spelen en er sprake is van een gelijke stand na de tweede wedstrijd, elk gemaakt doelpunt op het terrein van de tegenstander dubbel zal tellen.

De verlenging

De competitie-reglementen mogen bepalen dat er alsnog twee gelijke perioden van maximaal 15 minuten per periode dienen te worden gespeeld.

De voorwaarden van Regel 8 zullen hierbij van toepassing zijn.

Regeling voor de strafschoppenserie

Uitvoering

- De scheidsrechter bepaalt naar welk doel de strafschoppen zullen worden genomen
- De scheidsrechter tost met een munstuk en de aanvoerder van de ploeg die de toss wint, beslist of zijn ploeg de eerste of de tweede strafschoep zal nemen
- De scheidsrechter maakt aantekeningen van de genomen strafschoppen
- Met inachtneming van de hierna genoemde voorwaarden, nemen beide partijen vijf strafschoppen
- De strafschoppen worden beurtelings genomen

- De strafschoppenserie zal niet worden voortgezet, zodra een partij een aantal doelpunten heeft gescoord, dat door de andere partij niet meer kan worden bereikt
- Als, nadat elke partij vijf strafschoppen heeft genomen, elke partij een gelijk aantal of geen doelpunten heeft gescoord, wordt de strafschoppenserie voortgezet, totdat, nadat elke partij een gelijk aantal strafschoppen heeft genomen, de ene partij een doelpunt meer heeft gescoord dan de andere
- Op voorwaarde dat zijn partij nog niet het reglementair toegestane aantal wisselers heeft gebruikt, mag een doelverdediger die tijdens de strafschoppenserie geblesseerd raakt en niet in staat is om verder als doelverdediger op te treden, door een wisselerspeler worden vervangen
- Met uitzondering van het onder voorgaande bepaalde, mogen alleen spelers die op het speelveld zijn aan het einde van de wedstrijd, de tijd van een eventuele verlenging inbegrepen, deelnemen aan de strafschoppenserie
- Elke strafschop moet door een andere speler worden genomen en alle in aanmerking komende spelers moeten een strafschop hebben genomen, voordat een speler een tweede strafschop mag nemen
- Een speler die in aanmerking komt om deel te nemen aan de strafschoppenserie, mag op elk moment tijdens het nemen van de strafschoppen met zijn doelverdediger van plaats wisselen
- Alleen in aanmerking komende spelers, de scheidsrechter en de assistent-scheidsrechters mogen zich tijdens de strafschoppenserie op het speelveld bevinden
- Alle spelers, met uitzondering van de nemer van de strafschop en de twee doelverdedigers, moeten in de middencirkel blijven

REGELING OM DE WINNAAR VAN EEN WEDSTRIJD AAN TE DUIDEN

- De doelvdediger, die tot dezelfde partij behoort als de nemer van de strafschoep, moet zich opstellen binnen het speelveld, buiten het strafschoepgebied en wel op de plek waar de doellijn en de lijn van het strafschoepgebied samenkomen.
- Tenzij anders bepaald, zullen de betreffende spelregels en de Officiële Beslissingen van de International F.A. Board ten aanzien van de strafschoepenserie van kracht zijn
- Indien een partij de wedstrijd beëindigt met een groter aantal spelers dan de tegenpartij, moet deze partij haar aantal spelers verminderen tot het aantal van de tegenpartij en de scheidsrechter op de hoogte brengen van de naam en het nummer van elk uit te sluiten speler. De aanvoerder heeft deze verantwoordelijkheid.
- Vóór aanvang van de strafschoepenserie moet de scheidsrechter zich ervan overtuigen, dat slechts een gelijk aantal spelers van elke partij in de middencirkel verblijft en zij moeten de strafschoepen nemen.

Regeling voor de strafschoepenserie

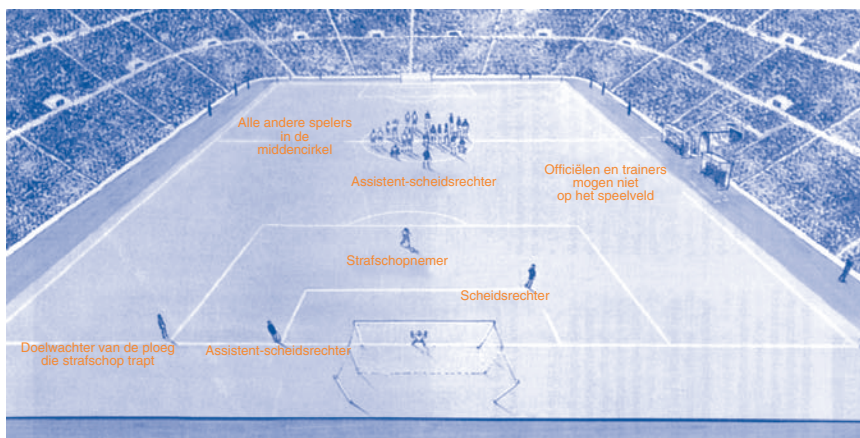

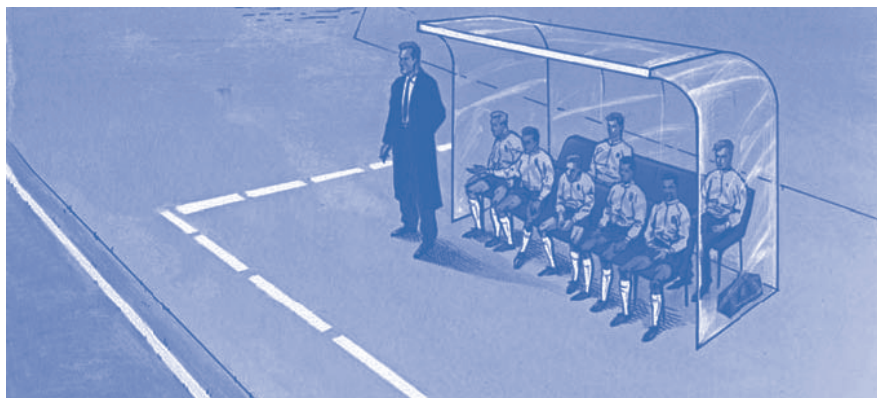

De instructiezone, zoals omschreven in regel 3, officiële beslissing 2, heeft betrekking op wedstrijden welke gespeeld worden op voetbalvelden met een bank/dug-out voor de technische staf en de wisselers zoals hierboven weergegeven.

De instructiezone kan qua omvang of plaats per veld verschillen, maar de volgende opmerkingen worden als een algemene richtlijn uitgevaardigd:

- De instructiezone mag niet langer zijn dan de lengte van de bank/dug-out, plus 1 meter aan weerszijden van de bank/dug-out, en voor de bank/dug-out loopt deze zone tot 1 meter vanaf en evenwijdig met de zijlijn.
- Het wordt aanbevolen om deze zone af te bakenen.
- Het toegestane aantal personen binnen de instructiezone wordt bepaald door het competitie-reglement.
- Degenen die zich binnen de instructiezone bevinden, moeten, in overeenstemming met het competitie-reglement vóór de aanvang van de wedstrijd worden opgegeven.

DE INSTRUCTIEZONE

- Slechts één persoon tegelijkertijd heeft de bevoegdheid om instructies te geven en moet daarna naar zijn plaats terugkeren.
- De trainer en de andere officials moeten binnen de grenzen van de instructiezone blijven, behalve bij bijzondere omstandigheden, zoals bijvoorbeeld een verzorger of een arts die met toestemming van de scheidsrechter het speelveld betreden om een geblesseerde speler te verzorgen.
- De trainer en de overigen die zich binnen de instructiezone bevinden, moeten zich op een verantwoorde manier gedragen.

- De vierde official kan worden aangesteld op grond van de competitie-reglementen en hij kan als vervanger van elk van de overige leden van het team fungeren als één van hen niet langer in staat is zijn taak uit te oefenen, tenzij een reserve assistent-scheidsrechter is aangewezen. Hij assisteert de scheidsrechter te allen tijde.
- Voor aanvang van de competitie dient de organisator duidelijk aan te geven of, wanneer de scheidsrechter de wedstrijd niet voort kan zetten, de vierde official de taak als scheidsrechter overneemt of dat één van de assistent-scheidsrechters de taak als scheidsrechter overneemt, in welk geval de vierde official assistent-scheidsrechter wordt.
- De vierde official verleent assistentie bij de administratieve handelingen vóór, tijdens en na de wedstrijd, zoals bepaald door de scheidsrechter.
- Hij is verantwoordelijk voor het verlenen van assistentie bij de invallersprocedure tijdens de wedstrijd.
- Hij houdt toezicht op de reserveballen. Als de wedstrijdbal moet worden vervangen tijdens de wedstrijd, moet hij, op vraag van de scheidsrechter, een andere bal ter beschikking stellen, om zodoende het oponthoud tot een minimum te beperken.
- Hij is verplicht de uitrusting van de invallers te controleren voordat zij het speelveld betreden. Wanneer hun uitrusting niet in overeenstemming is met de spelregels, brengt hij de scheidsrechter op de hoogte.

- Hij moet de scheidsrechter inlichten wanneer een speler omwille van een verkeerde identificatie een waarschuwing krijgt of wanneer een speler niet uitgesloten wordt zelfs indien het zijn tweede waarschuwing betreft of wanneer hij zich schuldig maakt aan een brutaliteit buiten het gezichtsveld van de scheidsrechter of assistent-scheidsrechters. De scheidsrechter behoudt steeds de bevoegdheid te beslissen over alle spelaangelegenheden.
- Na de wedstrijd moet de vierde official een rapport sturen aan de bevoegde instantie over elke vorm van onbehoorlijk gedrag of ander voorval dat heeft plaatsgevonden buiten het gezichtsveld van de scheidsrechter en de assistent-scheidsrechters. De vierde official moet de scheidsrechter en zijn assistenten adviseren over alle te maken rapporten.
- In geval van een misplaatste houding van één of meerdere personen in de technische zone moet hij de scheidsrechter inlichten.
- Er kan ook een reserve assistent-scheidsrechter worden aangesteld volgens de competitiereglementen. Zijn enige taak is het vervangen van een assistent-scheidsrechter die niet langer in staat is zijn taak uit te oefenen, of het vervangen van een vierde official wanneer dit nodig is.

**BIJKOMENDE ONDERRICHTINGEN
EN RICHTLIJNEN
VOOR SCHEIDSRECHTERS**

REGEL 1 – HET SPEELVELD

Afbakening

Het is verboden het speelveld af te bakenen met onderbroken lijnen of greppels.

Een speler die met de voeten verboden markeringen trekt op het speelveld, moet voor onsportief gedrag gewaarschuwd worden. Stelt de scheidsrechter vast dat dit gebeurt gedurende de wedstrijd, dan zal hij de speler, bij de eerstvolgende spelonderbreking, een waarschuwing geven wegens onsportief gedrag.

Enkel de lijnen voorzien in spelregel 1 mogen op het speelveld getrokken worden.

Kunstgras

De kleur van speelvelden in kunstgras moet groen zijn.

Reclame

Reclamepanelen moeten geplaatst worden op minstens één meter van de afbakeningslijnen van het speelveld.



Bijkomende ballen

Bijkomende ballen mogen rond het speelveld geplaatst worden en gedurende de wedstrijd gebruikt, op voorwaarde dat zij voldoen aan de voorschriften van spelregel 2 en hun gebruik onder controle van de scheidsrechter valt.

Meerdere ballen op het speelveld

Indien tijdens de wedstrijd een extra bal op het speelveld belandt, zal de scheidsrechter het spel enkel stilleggen indien de bal het spel hindert. Het spel wordt hernomen met scheidsrechtersbal op de plaats waar de wedstrijdbal was op het ogenblik van de spelonderbreking* (zie blz. 3).

Indien tijdens de wedstrijd een extra bal op het speelveld belandt, maar het spel niet hindert, zal de scheidsrechter deze zo snel mogelijk laten verwijderen.

Procedure bij vervanging

- Een vervanging mag enkel uitgevoerd worden tijdens een spelonderbreking.
- De assistent-scheidsrechter, wanneer hij ingelicht wordt, signaleert dat een vervanging aangevraagd wordt.
- De speler die vervangen wordt, krijgt van de scheidsrechter de toelating om het speelveld te verlaten, tenzij hij reeds van het speelveld was om redenen die stroken met de spelregels.
- De wisselspeler moet wachten om het speelveld te betreden tot de speler die hij vervangt het speelveld verlaten heeft.
- De speler die vervangen wordt moet het speelveld niet verlaten langs de middenlijn.
- De toelating om tot een vervanging over te gaan kan in sommige gevallen geweigerd worden, b.v. als de wisselspeler niet klaar is om op het speelveld te komen.
- Een wisselspeler die het speelveld nog niet betrad, mag geen inworp of hoekschop nemen, gezien hij de volledige procedure van de vervanging niet heeft doorlopen.
- Het spel gaat voort indien een speler, die men wil vervangen, het speelveld weigert te verlaten.
- Bij een vervanging, uitgevoerd tijdens de rust of vóór de verlengingen, moet de vervangingsprocedure uitgevoerd worden alvorens de tweede speelheft of de verlengingen aanvangen.

Extra personen op het speelveld

Vreemde personen

Wie niet op het scheidsrechtersblad staat ingeschreven als speler, wisselspeler of elftal-official wordt beschouwd als een vreemde persoon. Ditzelfde principe geldt ook voor een uitgesloten speler.

Indien een vreemde persoon het speelveld betreedt:

- moet de scheidsrechter het spel onderbreken (hoewel niet onmiddellijk indien de vreemde persoon het spelverloop niet beïnvloedt).
- moet de scheidsrechter hem van het speelveld en de naaste omgeving van het speelveld laten verwijderen.
- en de scheidsrechter het spel onderbreekt, zal hij het laten hervatten met scheidsrechtersbal op de plaats waar de bal was op het ogenblik van de spelonderbreking* (zie blz. 3).

Elftal-official

Indien een elftal-official het speelveld betreedt:

- moet de scheidsrechter het spel onderbreken (hoewel niet onmiddellijk indien de elftal-official het spelverloop niet beïnvloedt of indien het voordeelprincipe kan worden toegepast).
- moet de scheidsrechter hem van het speelveld laten verwijderen en bij brutaal gedrag, moet hij hem het speelveld en de naaste omgeving van het speelveld doen verlaten.
- en de scheidsrechter het spel onderbreekt, zal hij het laten hervatten met scheidsrechtersbal op de plaats waar de bal was op het ogenblik van de spelonderbreking* (zie blz. 3).

Speler die het speelveld verliet

Indien een speler zonder toelating van de scheidsrechter terug op het speelveld komt, nadat hij het speelveld verliet om zijn kledij of uitrusting in orde te brengen, om zich te laten verzorgen, omwille van een met bloed besmeurde trui of om eender welke andere toegestane reden, zal de scheidsrechter:

- het spel onderbreken (hoewel niet onmiddellijk indien de speler het spel niet beïnvloedt of indien het voordeelprincipe kan worden toegepast).
- de speler waarschuwen om zonder toelating op het speelveld gekomen te zijn.
- indien nodig de speler verplichten het speelveld te verlaten (bij inbreuk op spelregel 4).

Indien de scheidsrechter het spel onderbreekt, wordt het hervat:

- met een indirecte vrije schop in het voordeel van de tegenpartij op de plaats waar de bal was op het ogenblik van de spelonderbreking* (zie blz.3) en indien geen andere overtreding begaan werd.
- overeenkomstig spelregel 12 indien de speler deze spelregel overtrad.

Overschrijdt een speler toevallig één van de afbakeningslijnen van het speelveld, dan wordt dit niet als een overtreding maar wel als een spelactie beschouwd.

Wisselspeler of vervangen speler

Indien een wisselspeler of een speler die vervangen werd zonder toelating op het speelveld komt:

- moet de scheidsrechter het spel onderbreken (hoewel niet onmiddellijk indien de betrokken speler het spel niet beïnvloedt of indien het voordeelprincipe kan worden toegepast).
- moet de scheidsrechter de speler voor onsportief gedrag waarschuwen.
- moet de speler het speelveld verlaten.

Indien de scheidsrechter het spel onderbreekt zal het hervat worden met een indirecte vrije schop in het voordeel van de tegenpartij op de plaats waar de bal was op het ogenblik van de spelonderbreking* (zie blz.3)

Doelpunt gescoord met een extra persoon op het speelveld

Indien de scheidsrechter vaststelt, nadat een doelpunt aangetekend werd en vóór het spel hervat werd, dat een extra persoon op het speelveld was op het ogenblik dat gescoord werd:

- moet de scheidsrechter het doelpunt afkeuren indien:
 - de extra persoon een vreemde persoon is die het spel beïnvloedde.
 - de extra persoon een speler, een wisselspeler, een vervangen speler of een elftal-official is van het elftal dat scoorde.
- moet de scheidsrechter het doelpunt toekennen indien:
 - de extra persoon een vreemde persoon is die het spel niet beïnvloedde.
 - de extra persoon een speler, een wisselspeler, een vervangen speler of een elftal-official is van het elftal waartegen gescoord werd.

Minimum aantal spelers

Indien het reglement van een competitie bepaalt dat alle spelers en wisselers moeten gekend zijn vóór de beginschop en een elftal de wedstrijd aanvangt met minder dan 11 spelers, dan mogen enkel de spelers, op het scheidsrechtersblad ingeschreven als titularis, hun elftal vervolledigen.

Volgens de International FA Board is een wedstrijd nietig en moet gestaakt worden indien één beide ploegen minder dan zeven spelers telt.

Valt een elftal terug op minder dan zeven spelers omdat één of meerdere van haar spelers vrijwillig het speelveld verlieten, dan is de scheidsrechter niet verplicht het spel te onderbreken en mag hij het voordeelprincipe toepassen. Indien een elftal geen zeven spelers meer telt, zal hij na de eerste spelonderbreking het spel niet meer laten hervatten.

Standaarduitrusting

Kleuren:

- Alle spelers, ook de doelverdedigers, moeten truien dragen in kleuren die verschillen van de trui van de scheidsrechter en assistent-scheidsrechters.
- Indien de truien van beide doelverdedigers dezelfde kleur hebben en geen van hen een vervangtrui heeft, zal de scheidsrechter het spel laten beginnen.

Indien een speler toevallig een schoen verliest en onmiddellijk de bal speelt en/of een doelpunt aantekent, begaat hij geen overtreding en wordt het doelpunt toegestaan omdat het verlies van de schoen bij toeval gebeurde.

Doelverdedigers mogen trainingsbroeken dragen als standaarduitrusting.

Andere uitrusting

Naast de basisuitrusting is het dragen van andere uitrusting toegelaten op voorwaarde dat ze de speler fysiek beschermt en ongevaarlijk is voor de tegenstrever.

Andere uitrusting moet door de scheidsrechter gecontroleerd worden en als niet gevaarlijk erkend worden. Moderne beschermmiddelen als helmen, gezichtsmaskers, knie- en elleboogbeschermers, gemaakt uit soepele, lichte en opgevlude materialen, worden niet als gevaarlijk beschouwd en zijn dus toegelaten.

Nieuwe technologieën maken sportbrillen veiliger zowel voor de drager als voor de tegenstrever. Bijgevolg moet de scheidsrechter zich toegeeflijk opstellen bij het toelaten ervan en in het bijzonder bij jonge spelers.

Indien kledij of uitrusting, gecontroleerd door de scheidsrechter vóór aanvang van de wedstrijd, tijdens de wedstrijd gevaarlijk wordt of op een gevaarlijke manier gebruikt wordt, zal het gebruik niet langer toegelaten zijn.

Radiocommunicatie tussen spelers en/of technische staf is verboden.

Juwelen

Juwelen (halskettingen, ringen, oorknoppen, armbanden in leder of rubber enz...) zijn streng verboden en moeten uitgedaan worden. Juwelen mogen niet met tape bedekt worden.

Scheidsrechters mogen evenmin juwelen dragen (uitgezonderd een uurwerk of gelijkaardig hulpmiddel voor tijdopname).

Disciplinaire sancties

De effectieve spelers moeten vóór het begin van de wedstrijd gecontroleerd worden, de wisselers alvorens zij in het spel komen.

Indien de scheidsrechter tijdens de wedstrijd vaststelt dat een speler verboden kledij, uitrusting of juwelen draagt, zal hij:

- de speler verzoeken het betreffende voorwerp uit te doen.
- de speler, bij de eerste spelonderbreking, gebieden het speelveld te verlaten indien hij dit verzoek niet kan of niet wil uitvoeren.
- de speler waarschuwen indien hij weigert te gehoorzamen of indien blijkt dat hij het verboden artikel opnieuw draagt nadat hij gevraagd werd het uit te doen.

Werd het spel onderbroken om de speler te waarschuwen, dan zal het hervat worden met een indirecte vrije schop in het voordeel van de tegenpartij op de plaats waar de bal was op het ogenblik van de spelonderbreking*(zie blz. 3).



Bevoegdheden en plichten

De scheidsrechter mag de wedstrijd onderbreken indien hij vindt dat de verlichting ontoereikend is.

Indien de scheidsrechter, één van de assistent-scheidsrechters, een speler of een elftal-official geraakt wordt door een voorwerp, geworpen door een toeschouwer, mag de scheidsrechter naargelang de ernst van het incident het spel laten voortgaan, het onderbreken of definitief stopzetten. In ieder geval moet hij het incident bij de bevoegde instanties rapporteren.

De scheidsrechter mag gele en rode kaarten geven tijdens de rust of na de wedstrijd, alsook tijdens de verlengingen en de strafschoppenserie omdat ook tijdens deze momenten de wedstrijd onder zijn bevoegdheid blijft.

Kan een scheidsrechter, om gelijk welke reden, tijdelijk de wedstrijd niet meer leiden, dan mag het spel verder gaan onder het toezicht van de assistent-scheidsrechters tot bij de eerstvolgende spelonderbreking.

Indien een toeschouwer een fluitsignaal geeft en de scheidsrechter oordeelt dat dit de wedstrijd beïnvloedt (b.v. een speler neemt de bal in de handen omdat hij meent dat het spel onderbroken werd) dan moet de scheidsrechter het spel onderbreken en het laten hervatten met scheidsrechtersbal op de plaats waar de bal was op het ogenblik van de spelonderbreking*(zie blz. 3).

Voordeel

Bij zijn beslissing om het voordeelprincipe toe te passen of het spel te onderbreken zal de scheidsrechter rekening houden met volgende criteria:

- de zwaarte van de overtreding. Indien de overtreding een uitsluiting rechtvaardigt, moet de scheidsrechter het spel onderbreken en de speler uitsluiten tenzij hierdoor een reële scoringskans ontnomen wordt.
- de plaats van de overtreding: hoe dichterbij het doel van de tegenpartij, des te efficiënter het voordeel kan zijn.
- de kans op een plotse en gevaarlijke aanval op het doel van de tegenpartij.
- de sfeer van de wedstrijd.

Het besluit om de oorspronkelijke fout te bestraffen, moet binnen enkele seconden genomen worden.

Indien de overtreding een waarschuwing rechtvaardigt, moet deze bij de eerstvolgende spelonderbreking gegeven worden. Tenzij het voordeelprincipe duidelijk kan worden toegepast, wordt de scheidsrechter evenwel aangeraden de wedstrijd te onderbreken en de speler onmiddellijk te waarschuwen. Wordt de waarschuwing NIET gegeven bij de eerstvolgende spelonderbreking, dan kan zij nadien niet meer gegeven worden.

Gekwetste spelers

De gangbare procedure bij het omgaan met gekwetste spelers is de volgende:

- het spel mag voortgaan tot de bal uit spel is als de speler, volgens de scheidsrechter, slechts licht gekwetst is.
- het spel moet onderbroken worden als de speler, volgens de scheidsrechter, ernstig gekwetst is.
- na ondervraging van de gekwetste speler, laat de scheidsrechter één of hoogstens twee dokters het speelveld betreden om de ernst van de kwetsuur vast te stellen en om te regelen dat de speler snel en veilig het speelveld verlaat.
- samen met de dokters moeten de brancardiërs met een draagbaar het speelveld betreden om de speler zo snel mogelijk van het speelveld te evacueren.
- de scheidsrechter ziet erop toe dat een gekwetste speler veilig tot buiten het speelveld gebracht wordt.
- een speler mag niet verzorgd worden op het speelveld.
- een speler met een bloedende wonde moet het speelveld verlaten, hij mag pas terugkomen nadat de scheidsrechter er zich van vergewist heeft dat het bloeden gestopt is. Een speler mag geen bebloede kledij dragen.
- zodra de scheidsrechter een dokter toelaat op het speelveld, moet de speler het speelveld verlaten, ofwel op een draagbaar ofwel al gaande. Indien de speler niet gehoorzaamt, zal hij een waarschuwing krijgen wegens onsportief gedrag.
- een gekwetste speler mag enkel op het speelveld terugkeren nadat het spel hervat werd.

REGEL 5 – DE SCHEIDSRECHTER

- wanneer de bal in het spel is, mag een gekwetste speler enkel terug op het speelveld komen via de zijlijn. Is de bal niet in het spel, dan mag hij via iedere afbakeningslijn op het speelveld terugkeren.
- uitsluitend de scheidsrechter mag een gekwetste speler terug op het speelveld toelaten, ongeacht of de bal in of uit het spel is.
- de scheidsrechter mag een gekwetste speler terug op het speelveld toelaten als een assistent-scheidsrechter of de vierde official vastgesteld hebben dat de speler klaar is.
- als het spel voor geen andere reden onderbroken werd of de opgelopen kwetsuur van een speler geen gevolg is van een overtreding van de Spelregels, laat de scheidsrechter het spel hernemen met scheidsrechtersbal.
- de scheidsrechter zal de verloren tijd wegens kwetsuren aan het einde van iedere speelhelft toevoegen.
- wanneer de scheidsrechter een gekwetste speler, die voor verzorging het speelveld moet verlaten, bestraffen wil met een kaart, dan moet hij deze kaart tonen alvorens de gekwetste speler het speelveld verlaat.

Uitzonderingen op deze reglementering enkel:

- bij kwetsuur van een doelverdediger.
- wanneer de doelverdediger en een veldspeler met elkaar botsen en dadelijk verzorging nodig hebben.
- bij zeer ernstige kwetsuur (b.v. verzwolgen tong, hersenschudding, gebroken been, enz.).

Gelijktijdige fouten

- Begaan door twee spelers van dezelfde ploeg:
 - Indien spelers gelijktijdig meerdere fouten begaan, moet de scheidsrechter de zwaarste fout bestraffen,
 - Het spel moet hervat worden volgens de procedure van toepassing op de zwaarste fout.
- Begaan door spelers van beide ploegen:
 - de scheidsrechter moet spel onderbreken en het hervatten met scheidsrechtersbal op de plaats waar de bal op het ogenblik van de spelonderbreking* (zie blz.3).

Plaatsing terwijl de bal in het spel is

Aanbevelingen

- het spel moet evolueren tussen de scheidsrechter en de betrokken assistent-scheidsrechter.
- de betrokken assistent-scheidsrechter moet zich in het gezichtsveld van de scheidsrechter bevinden. De scheidsrechter beweegt zich volgens een breed diagonaal systeem.
- zich een beetje op afstand houden is gemakkelijker om het spel en de assistent-scheidsrechter in het gezichtsveld te houden.
- de scheidsrechter moet voldoende dicht bij het spelgebeuren zijn zonder het evenwel te hinderen.
- “Wat moet gezien worden” is niet altijd mogelijk in de nabijheid van de bal. De scheidsrechter moet eveneens oog hebben voor:
 - agressieve contacten tussen geïsoleerde spelers, ver van de bal.
 - mogelijke fouten in de zone naar waar het spel zich verplaatst.
 - fouten begaan nadat de bal gespeeld werd.

Plaatsing bij stilliggende ballen

De scheidsrechter is het best geplaatst wanneer hij de juiste beslissing kan nemen. Alle aanbevelingen over plaatsing zijn gebaseerd op veronderstellingen en moeten tijdens de wedstrijd in functie van specifieke gegevens over ploegen, spelers en gebeurtenissen aangepast worden.

De schema's hierna geven qua plaatsingen basisprincipes en aanbevelingen voor scheidsrechters. Refereren aan een “zone” is bedoeld om de nadruk te leggen dat elke aanbevolen positie een ruimte beslaat waarin de scheidsrechter hoogst waarschijnlijk optimaal moet kunnen presteren. Deze zone kan breder of langer worden of een gans andere vorm aannemen naargelang de omstandigheden van het ogenblik.

1. Plaatsing bij stilliggende bal – Beginschop



2. Plaatsing bij stilliggende bal - Doelschop

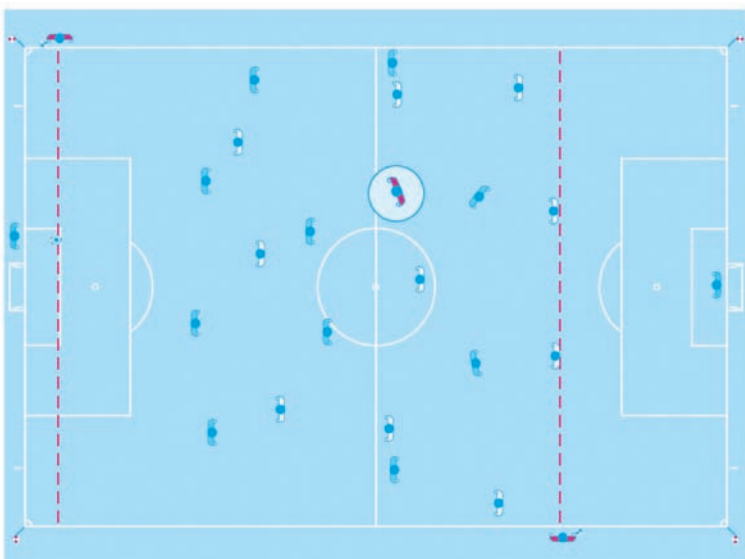

3. Plaatsing bij stilliggende bal – Hoekschop (1)

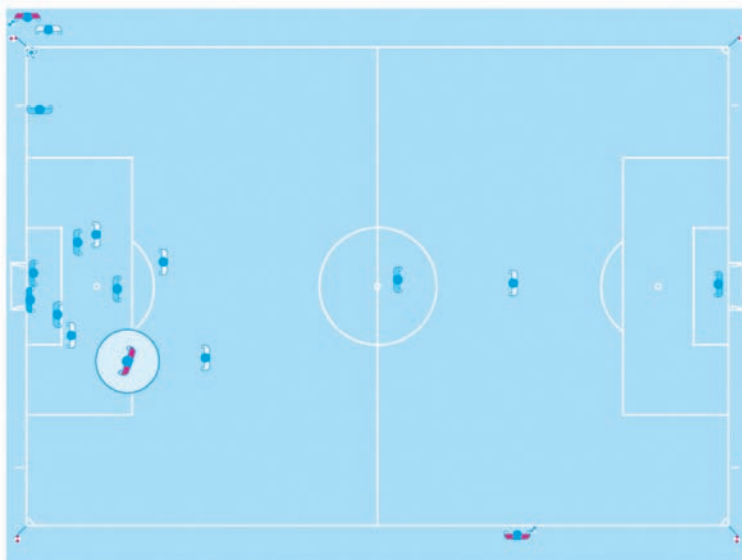

4. Plaatsing bij stilliggende bal – Hoekschop (2)

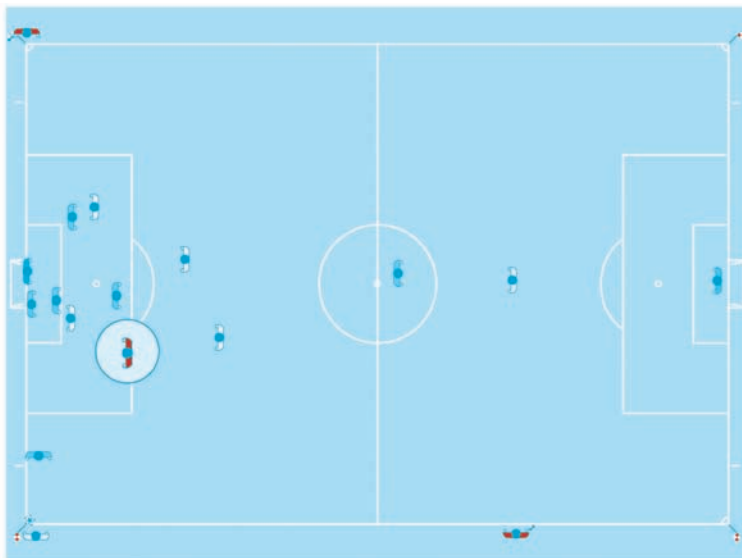

5. Plaatsing bij stilliggende bal – Vrije schop (1)

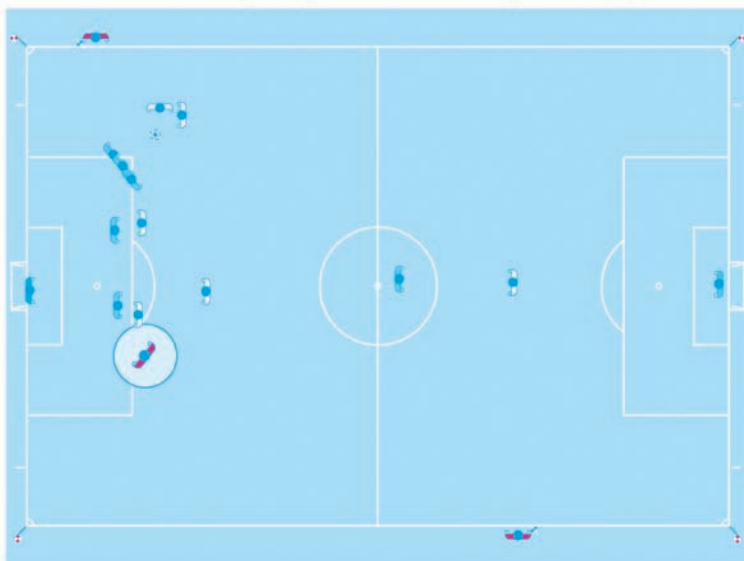

6. Plaatsing bij stilliggende bal – Vrije schop (2)

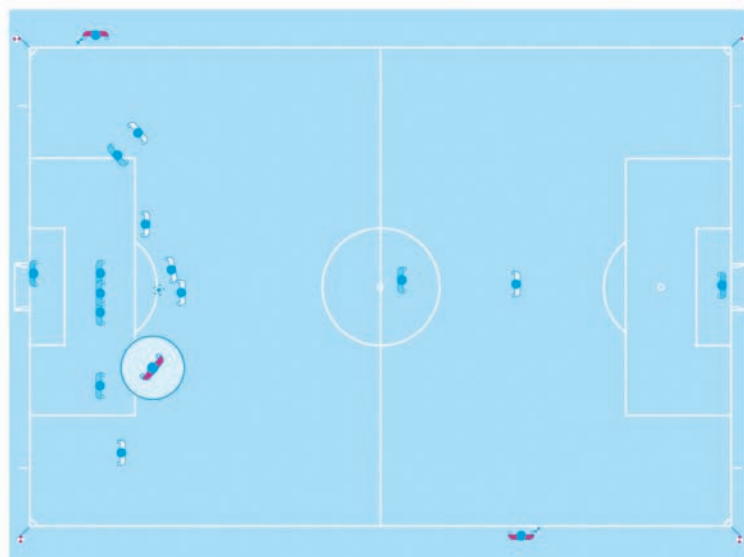

7. Plaatsing bij stilliggende bal – Vrije schop (3)

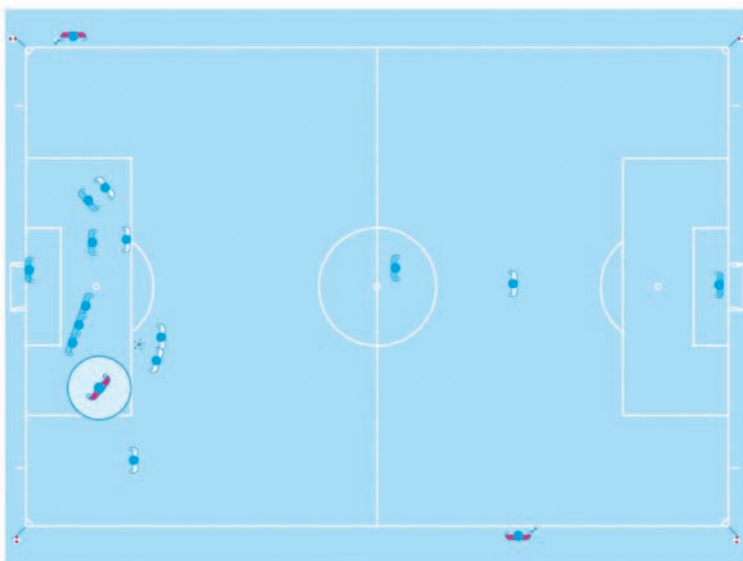

8. Plaatsing bij stilliggende bal – Vrije schop (4)

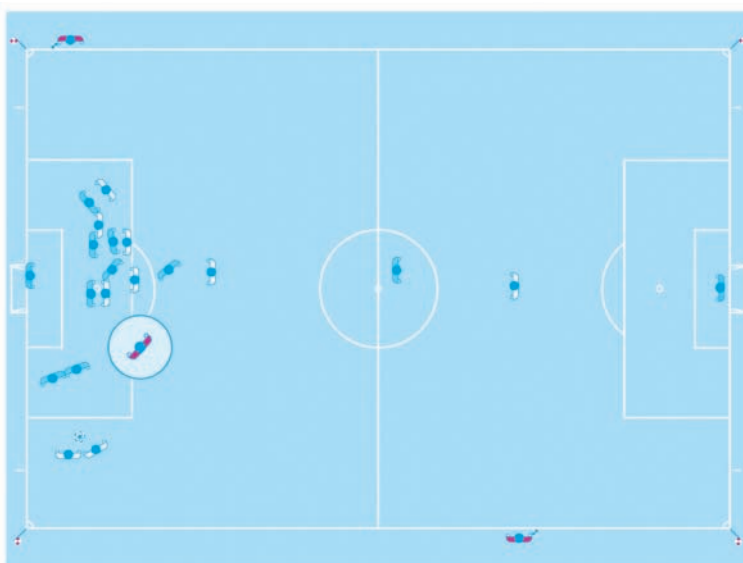

SIGNALEN VAN DE SCHEIDSRECHTER



Directe vrije schop



Voordeel



Indirecte vrije schop



Gele kaart



Rode kaart

Gebruik van het fluitsignaal

Het fluitsignaal is verplicht bij:

- beginschop (1ste en 2de speelhelft) of na doelpunt.
- een spelonderbreking:
 - voor een vrije schop of een strafschop.
 - wanneer de wedstrijd onderbroken of beëindigd wordt.
 - bij einde van een speelperiode, wanneer de speelduur voorbij is.
- een spelhervatting voor:
 - vrije schoppen nadat de muur op reglementaire afstand geplaatst is.
 - strafschop.
- een spelhervatting na een onderbreking wegens:
 - een gele of een rode kaart voor onbehoorlijk gedrag.
 - kwetsuur.
 - vervanging.

Het fluitsignaal is niet verplicht bij:

- een spelonderbreking voor:
 - doelschop, hoekschop of inworp.
 - doelpunt.
- een spelhervatting na:
 - vrije schop, doelschop, hoekschop of inworp.

Overdreven gebruik van het fluitsignaal vermindert het effect wanneer nodig. Wanneer het spel met een fluitsignaal moet hervat worden, zal de scheidsrechter de spelers duidelijk maken dat zij op dit signaal moeten wachten.

Lichaamstaal

De lichaamstaal is een hulpmiddel voor de scheidsrechter:

- bij het leiden van de wedstrijd.
- bij het tonen van zijn gezag en koelbloedigheid.

Lichaamstaal dient niet:

- om beslissingen te verduidelijken.

REGEL 6 - DE ASSISTENT-SCHEIDSRECHTERS

Taken en verantwoordelijkheden

De assistent-scheidsrechters helpen de scheidsrechter de wedstrijd te leiden volgens de spelregels. Op zijn verzoek en volgens zijn instructies helpen zij hem eveneens in alle andere aangelegenheden betreffende de wedstrijdleiding. Hun gewone opdrachten omvatten:

- de inspectie van het speelveld, de gebruikte ballen en de uitrusting.
- het bepalen of problemen in verband met uitrusting of bloedende wonden opgelost zijn.
- het controleren van de vervangingsprocedure
- het noteren van tijd, doelpunten en onsportief gedrag.

Plaatsing en samenwerking met de scheidsrechter

1. Beginschop

De assistent-scheidsrechters staan ter hoogte van de voorlaatste verdediger.



2. Plaatsing gedurende de wedstrijd

De assistent-scheidsrechters staan ter hoogte van de voorlaatste verdediger of ter hoogte van de bal wanneer deze dichterbij de doellijn is dan de voorlaatste verdediger. Zij staan steeds met het gezicht naar het speelveld.

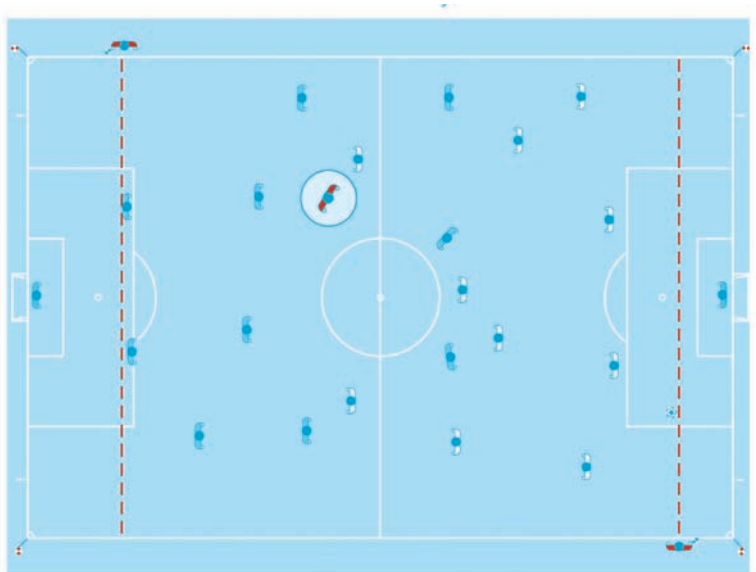

3. Doelschop

1. De assistent-scheidsrechters gaan eerst na of de bal in het doelgebied ligt:
 - indien de bal niet op de juiste plaats ligt, zoekt de assistent-scheidsrechter oogcontact met de scheidsrechter en steekt de vlag in de hoogte zonder zijn plaats te verlaten.
2. Eens de bal in het doelgebied op de juiste plaats ligt, begeeft de assistent-scheidsrechter zich naar de rand van het strafschoopgebied en checkt er of de bal het strafschoopgebied verlaat (bal in het spel) en of de aanvallers er buiten staan.
 - indien de voorlaatste verdediger de doelschop trapt, plaatst de assistent-scheidsrechter zich onmiddellijk aan de rand van het strafschoopgebied.
3. Tenslotte zal de assistent-scheidsrechter zich zo plaatsen dat hij steeds het buitenspel kan controleren, wat een absolute prioriteit is.

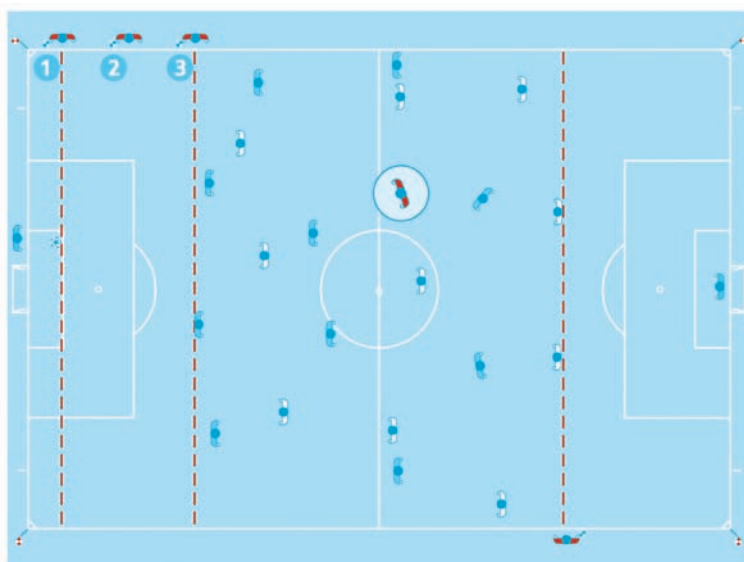

4. De doelvredediger ontzet de bal

De assistent-scheidsrechters stellen zich op ter hoogte van de rand van het strafschopegbiet om vast te stellen of de doelvredediger niet met de bal in de handen buiten het strafschopegbiet komt.

Nadat de doelvredediger de bal ontzet heeft, stellen de assistent-scheidsrechters zich op ter hoogte van de voorlaatste verdediger om het buitenspel te kunnen vaststellen, wat een absolute prioriteit is.

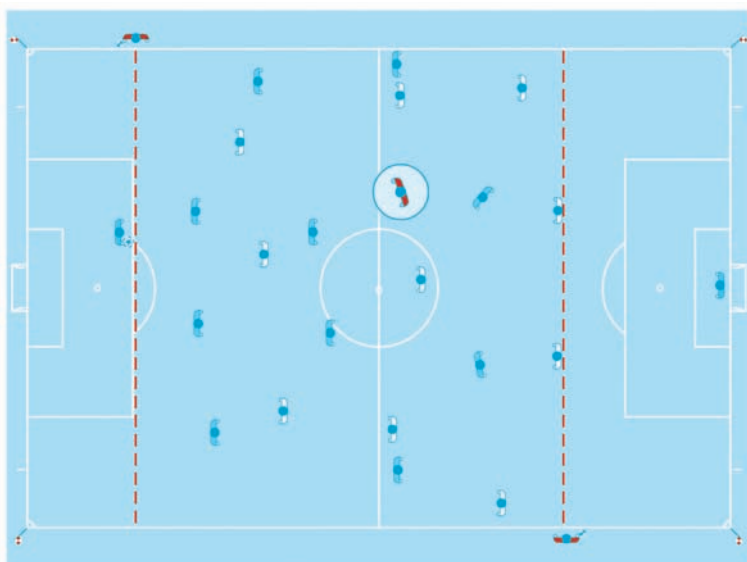

5. Strafschop

De assistent-scheidsrechter plaatst zich op het snijpunt van de doellijn en het strafschopgebied. Indien de doelvorderder zich duidelijk naar voor verplaatst alvorens de bal gespeeld werd en er geen doelpunt volgde, moet hij zijn vlag in de hoogte steken.

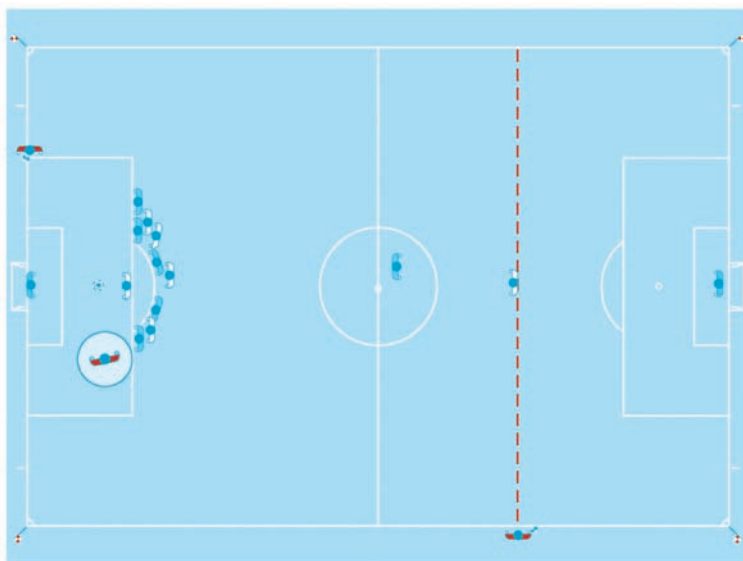

6. Strafschoppenserie

Eén assistent-scheidsrechter plaatst zich op het snijpunt van de doellijn en het doelgebied. Zijn hoofdtaak is te controleren of de bal de doellijn overschrijdt.

- indien de bal de doellijn duidelijk overschrijdt, kijkt de assistent-scheidsrechter naar de scheidsrechter zonder bijkomend signaal.
- indien een doelpunt aangetekend werd, zonder dat het duidelijk was of de bal de doellijn had overschreden, zal de assistent-scheidsrechter eerst zijn vlag in de hoogte steken om de aandacht van de scheidsrechter te trekken en vervolgens het doelpunt bevestigen.

De andere assistent-scheidsrechter plaatst zich in de midden-cirkel om er de overige spelers van beide ploegen in het oog te houden.

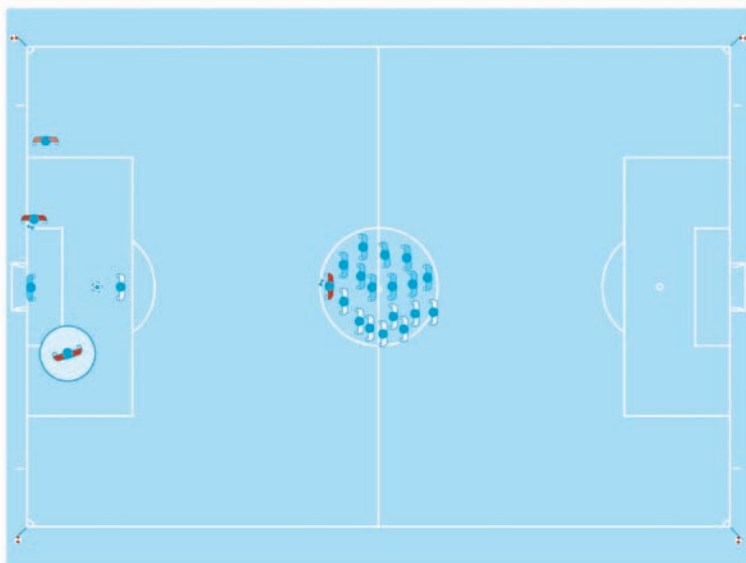

7. Doelpunt al dan niet aangetekend

Wanneer een doelpunt werd aangetekend en er is geen enkele twijfel over de geldigheid ervan, dan kijken scheidsrechter en assistent-scheidsrechter naar elkaar en loopt de assistent-scheidsrechter vervolgens ongeveer 25 à 30 meter langs de zijlijn, in de richting van de middenlijn, zonder de vlag in de hoogte te brengen.

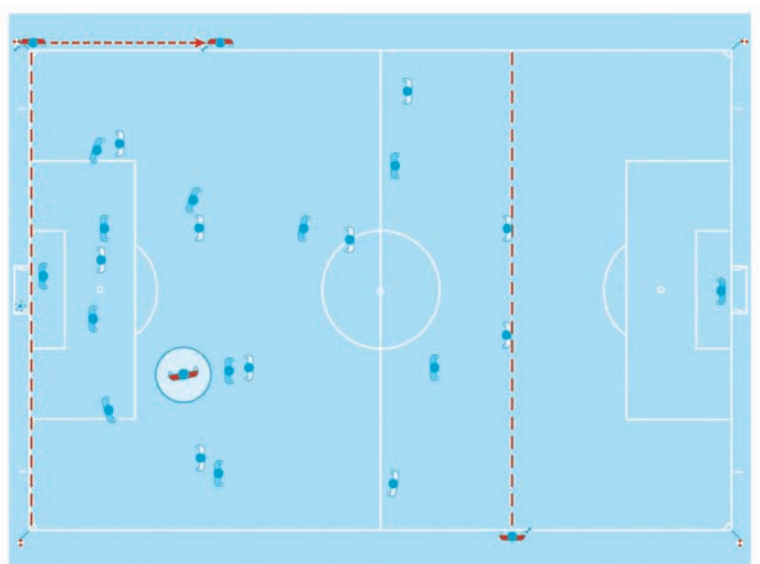

Wanneer een doelpunt werd aangetekend, maar de bal in het spel lijkt te blijven, steekt de assistent-scheidsrechter eerst de vlag in de hoogte om de aandacht van de scheidsrechter te trekken en loopt dan, als bij een onbetwist doelpunt, 25 tot 30 meter langs de zijlijn in de richting van de middenlijn.

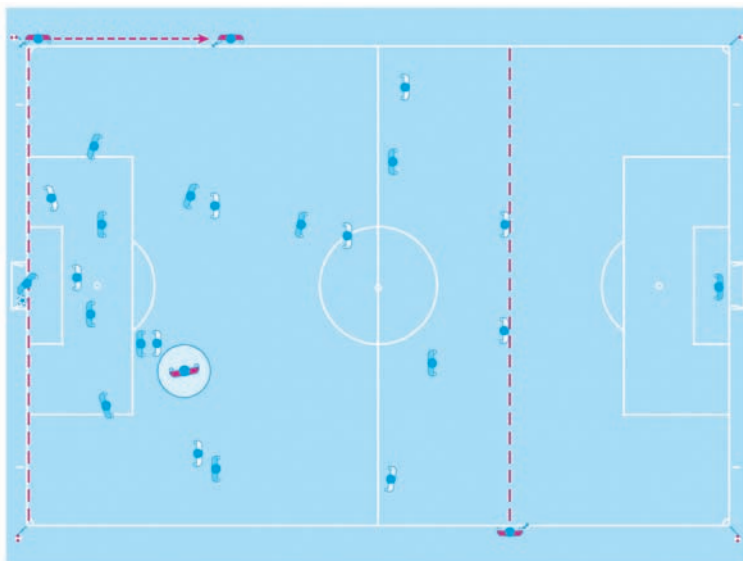

Wanneer de bal de doellijn niet volledig overschrijdt en het spel normaal voortgaat omdat er niet gescoord werd, zal de scheidsrechter naar de assistent-scheidsrechter kijken en hem, zo nodig, een onopvallend teken geven met de hand.

8. Hoekschop

Bij hoekschop plaatst de assistent-scheidsrechter zich achter de hoekvlag in het verlengde van de doellijn. Op deze plaats zal hij de hoekschopnemer niet hinderen. Hij controleert of de bal op de juiste plaats binnen de kwartcirkel van de hoekvlag gelegd wordt.

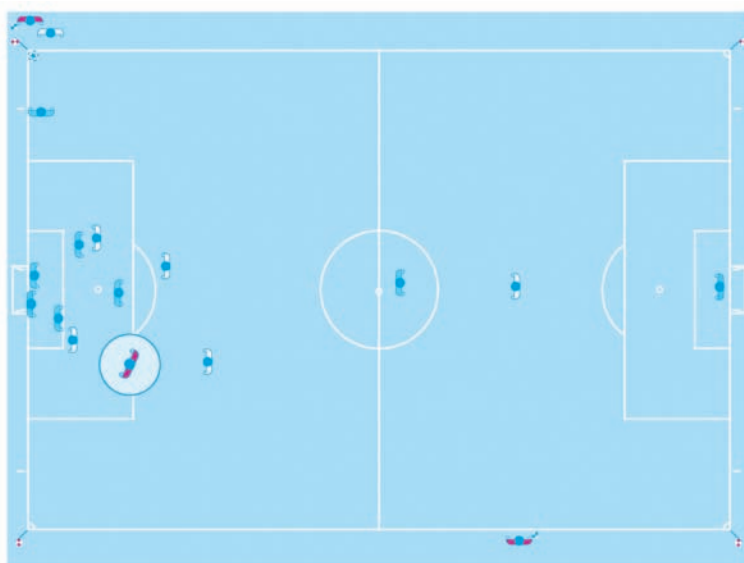

9. Vrije schop

Bij een vrije schop staat de assistent-scheidsrechter ter hoogte van de voorlaatste verdediger om het buitenspel te beoordelen, hetgeen absolute voorrang heeft. Niettemin moet hij, bij een rechtstreekse trap op doel, de bal volgen langs de zijlijn in de richting van de hoekvlag.

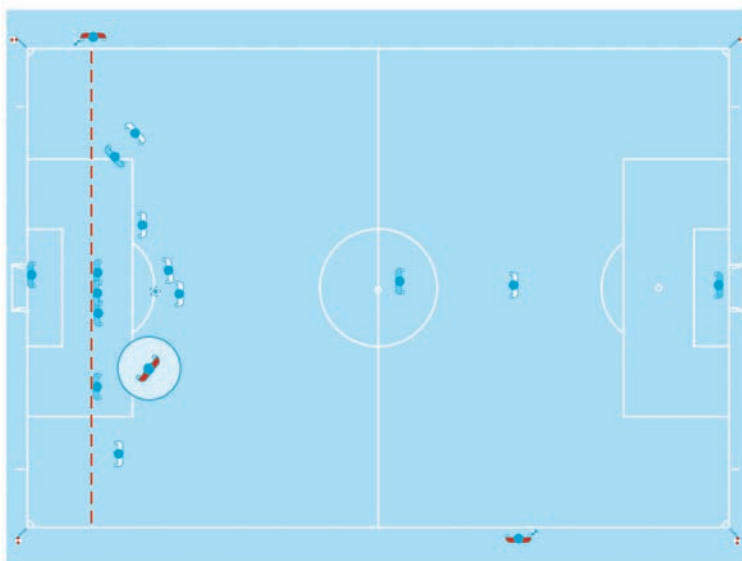

Gebaren

Normaal geeft de assistent-scheidsrechter geen opvallende handsignalen. Nochtans kan een onopvallende handsignaal in sommige gevallen een waardevol hulpmiddel zijn voor de scheidsrechter. Gebaren met de hand moeten duidelijk zijn en vóór de wedstrijd worden afgesproken.

Looptechniek

Normaal verplaatst de assistent-scheidsrechter zich met het gezicht naar het speelveld.

Bij korte afstanden loopt de assistent-scheidsrechter zijwaarts. Dit is bijzonder belangrijk bij de beoordeling van het buitenspel en het geeft de assistent-scheidsrechter een betere gezichtshoek.

“Beep-signaal”

Scheidsrechters worden er aan herinnerd dat het beep-signaal een bijkomend hulpmiddel is om enkel in geval van nood de aandacht van de scheidsrechter te trekken.

Het beep-signaal kan nuttig zijn in de hiernavolgende situaties:

- buitenspel.
- fouten (buiten het gezichtsveld van de scheidsrechter).
- inworp, hoekschop of doelschop (moeilijke beslissingen).
- doelpunten (moeilijke beslissingen).

SIGNALEN VAN DE ASSISTENT-SCHIEDSRECHTERS



Vervanging



**Inworp
voor de aanvaller**



**Inworp
voor de verdediger**



Doelschop



Hoekschop

SIGNALEN VAN DE ASSISTENT-SCHIEDSRECHTERS



Buitenspel



**Buitenspel
in nabijheid AR**



**Buitenspel
in het centrum
van het speelveld**



**Buitenspel
overzijde
van het speelveld**



**Overtreding
van de verdediger**



**Overtreding
van de aanvaller**

Techniek van het vlaggen en samenwerking met de scheidsrechter

De vlag van de assistent-scheidsrechter moet voor de scheidsrechter steeds zichtbaar en ontrold zijn. Tijdens het lopen wappert de vlag niet.

Tijdens het signaleren moet de assistent-scheidsrechter stilstaan, kijken naar het speelveld en de scheidsrechter en met overtuiging vlaggen (niet haastig of overdreven). De vlag moet gezien worden als een verlengstuk van de arm.

De assistent-scheidsrechters steken de vlag in de hoogte met de hand die ze ook voor het aangeven van het volgende signaal zullen gebruiken. Indien door omstandigheden van hand dient gewisseld zal dit steeds gebeuren voor het lichaam.

Signaleert de assistent-scheidsrechter dat de bal uit het spel is, dan moet hij zijn signaal behouden tot de scheidsrechter het ziet.

Signaleert de assistent-scheidsrechter een brutaliteit en zijn signaal wordt niet onmiddellijk gezien:

- indien het spel onderbroken werd voor een disciplinaire sanctie zal het hervat worden volgens de Spelregels (vrijeschop, strafschoep, enz.)
- indien het spel hervat werd, kan enkel nog een disciplinaire sanctie gegeven worden.

Inworp

Gaat de bal in de nabijheid van de assistent-scheidsrechter over de zijlijn, dan geeft hij in één tijd de richting aan.

Gaat de bal ver van de assistent-scheidsrechter over de zijlijn en de situatie is duidelijk, dan geeft hij eveneens in één tijd de richting aan.

Gaat de bal ver van de assistent-scheidsrechter over de zijlijn en de situatie is onduidelijk, dan steekt de assistent-scheidsrechter de vlag in de hoogte om de scheidsrechter duidelijk te maken dat de bal uit het spel is, kijkt naar de scheidsrechter en volgt diens beslissing.

Hoekschop/doelschop

Gaat de bal in de nabijheid van de assistent-scheidsrechter over de doellijn, dan zal hij in één tijd met de rechterhand (beter zicht) hoekschop of doelschop aanduiden.

Gaat de bal in de nabijheid van de assistent-scheidsrechter over de doellijn maar lijkt het alsof hij in het spel blijft, dan zal hij eerst de vlag in hoogte steken om de scheidsrechter duidelijk te maken dat de bal uit het spel is en zal hij vervolgens doelschop of hoekschop aanduiden.

Gaat de bal ver van de assistent-scheidsrechter over de doellijn dan steekt hij de vlag in de hoogte om de scheidsrechter duidelijk te maken dat de bal uit het spel is, kijkt naar de scheidsrechter en volgt diens beslissing. De assistent-scheidsrechter kan ook in één tijd vlaggen indien de situatie duidelijk is.

Buitenspel

Bij buitenspel steekt de assistent-scheidsrechter eerst de vlag in de hoogte. Vervolgens duidt hij met de vlag aan in welke zone van het speelveld de overtreding plaatsvond.

Ziet de scheidsrechter het signaal niet onmiddellijk, dan zal de assistent-scheidsrechter het signaal behouden tot de scheidsrechter het ziet of tot de bal volledig onder controle is in het verdedigende kamp.

Om een beter gezichtsveld te hebben zal de assistent-scheidsrechter de vlag met de rechterhand in de hoogte steken.

Vervanging

Bij een vervanging moet de assistent-scheidsrechter vooraf door de vierde official ingelicht worden, vervolgens geeft de assistent-scheidsrechter bij de *eerstvolgende* spelonderbreking een signaal aan de scheidsrechter. De assistent-scheidsrechter moet niet tot aan de middenlijn komen gezien de vervangingsprocedure een taak is van de vierde official.

Is er geen vierde official dan zal de assistent-scheidsrechter helpen bij de vervangingsprocedure. De scheidsrechter wacht dan met de spelhervatting tot de assistent-scheidsrechter zijn plaats terug heeft ingenomen.

Overtredingen

Bij een overtreding of wangedrag in zijn naaste omgeving of buiten het gezichtsveld van de scheidsrechter, moet de assistent-scheidsrechter de vlag in de hoogte steken. In alle andere omstandigheden moet hij wachten en slechts advies geven wanneer het hem gevraagd wordt. Hij zal dan aan de scheidsrechter meedelen wat hij zag en hoorde en welke spelers erbij betrokken zijn.

Alvorens hij een overtreding signaleert, gaat de assistent-scheidsrechter na of:

- de overtreding dichter bij hem gebeurde dan bij de scheidsrechter (dit geldt ook, in bepaalde omstandigheden, voor fouten in het strafschoopgebied).
- de overtreding uit het zicht van de scheidsrechter gebeurde of diens zicht belemmerd was.
- de scheidsrechter niet de voordeelregel zou toegepast hebben indien hij de fout gezien had.

Bij een overtreding of wangedrag zal de assistent-scheidsrechter:

- de vlag in de hoogte steken met de hand waarmee hij het vervolg van het signaal geeft, hierdoor is het voor de scheidsrechter duidelijk wie het slachtoffer van de overtreding is.
- naar de scheidsrechter kijken.
- lichtjes heen en weer vlaggen (geen overdreven of agressieve bewegingen).
- zo nodig het beep-signaal gebruiken.

De assistent-scheidsrechter zal de “wait and see” techniek toepassen door de vlag niet in de hoogte steken en het spel te laten voortgaan, indien de ploeg waartegen de fout begaan werd er voordeel uit haalt.

In dit geval is het zeer belangrijk dat de assistent-scheidsrechter naar de scheidsrechter kijkt.

Overtredingen buiten het strafschoopgebied

Bij een overtreding buiten het strafschoopgebied (aan de grens van het strafschoopgebied), kijkt de assistent-scheidsrechter naar de scheidsrechter om te zien waar deze staat en welke beslissing hij genomen heeft. De assistent-scheidsrechter staat ter hoogte van het strafschoopgebied en zal, indien nodig, zijn vlag in de hoogte steken.

Bij tegenaanvallen geeft de assistent-scheidsrechter aan of er al dan niet een overtreding begaan werd en of zij binnen of buiten het strafschoopgebied plaatsvond, hetgeen in ieder geval prioritair is. Hij zal eveneens aangeven welke disciplinaire sanctie moet genomen worden.

Overtredingen in het strafschoopgebied

Bij een overtreding in het strafschoopgebied, buiten het gezichtsveld van de scheidsrechter maar in de omgeving van de assistent-scheidsrechter, zal deze naar de scheidsrechter kijken om te zien waar hij staat en welke beslissing hij genomen heeft. Indien de scheidsrechter het spel laat voortgaan, steekt de assistent-scheidsrechter zijn vlag in de hoogte, geeft een beep-signaal en loopt vervolgens duidelijk langs de zijlijn richting hoekvlag.

Algemeen tumult

Bij algemeen tumult mag de dichtstbijzijnde assistent-scheidsrechter het speelveld betreden om de scheidsrechter te helpen. De andere assistent-scheidsrechter observeert en noteert de details van het incident.

Raadpleging

Bij de aanpak van disciplinaire problemen volstaat meestal een blik en een eenvoudig, discreet handgebaar van de assistent-scheidsrechter naar de scheidsrechter.

Is een rechtstreekse consultatie nodig, dan mag de assistent-scheidsrechter twee tot drie meter op het speelveld komen. Tijdens het gesprek draaien scheidsrechter en assistent-scheidsrechter zich naar het speelveld om niet door anderen gehoord te worden.

Afstand van de muur

Bij een vrije schop langs de zijlijn, in de nabijheid van de assistent-scheidsrechter, mag deze het speelveld opkomen om te helpen bij het plaatsen van de muur op 9.15 m van de bal. Hij moet de afstand bepalen vanaf de bal. Alvorens het spel te laten hernemen wacht de scheidsrechter tot de assistent-scheidsrechter zijn plaats terug heeft ingenomen.

Toegestane toegevoegde tijd

Het is volkomen normaal dat een wedstrijd vele onderbrekingen kent (b.v. inworp, doelschop enz...). Enkel wanneer deze onderbrekingen te lang duren, moet een toegevoegde tijd worden toegekend.

De vierde official moet de minimum toegevoegde tijd, bepaald door de scheidsrechter, in de laatste minuut van iedere speelhelft aangeven.

Het aangeven van de toegevoegde tijd is geen exacte aanduiding van de nog te spelen tijdsduur. De scheidsrechter kan de toegevoegde tijd, indien nodig, vermeerderen maar niet verminderen.

De scheidsrechter mag een vergissing in tijdopname tijdens de eerste speelhelft niet corrigeren door de tweede speelhelft te verlengen of in te korten.



Scheidsrechtersbal

Iedere speler mag de bal betwisten (ook de doelvdediger). Er is geen minimum of maximum aantal spelers vereist om een scheidsrechtersbal uit te voeren. De scheidsrechter mag niet beslissen wie de bal mag betwisten.



De bal raakt op het speelveld een persoon die geen speler is

Raakt de bal, terwijl hij in het spel is, de scheidsrechter of een assistent-scheidsrechter, die tijdelijk op het speelveld is, dan gaat het spel voort, want zij maken deel uit van het spel.

Geen doelpunt

Indien de scheidsrechter een doelpunt toekent alvorens de bal volledig de doellijn overschreden heeft en hij zijn vergissing onmiddellijk inziet, wordt het spel hervat met scheidsrechtersbal.
*(zie blz. 3)

Overtredingen

Wanneer de buitenspelregel overtreden wordt, kent de scheidsrechter een indirecte vrije schop toe op de plaats waar de speler zich bevond op het ogenblik dat de bal hem door een medemaat toegespeeld werd.

Indien een verdediger zich vrijwillig achter de eigen doellijn terugtrekt om een tegenstrever buitenspel te zetten, zal de scheidsrechter het spel laten voortgaan en zal hij, bij de eerste spelonderbreking, de verdediger een waarschuwing geven om met opzet en zonder toelating van de scheidsrechter het speelveld te hebben verlaten.

Een speler die zich in buitenspelpositie bevindt en buiten speelveld gaat om te tonen dat hij niet actief aan het spel deelneemt, zal niet bestraft worden. Indien de scheidsrechter echter oordeelt dat de speler om tactische redenen uit het speelveld stapte en dat hij een oneerlijk voordeel gehaald heeft door vervolgens op het speelveld terug te komen, zal de speler voor onsportief gedrag gewaarschuwd worden. De speler moet aan de scheidsrechter toelating vragen om terug op het speelveld te komen.

Indien een aanvaller onbeweeglijk in het doel ligt op het ogenblik dat de bal de doellijn overschrijdt, moet het doelpunt toegekend worden. Indien de aanvaller evenwel een tegenstrever afleidt, zal het doelpunt afgekeurd worden, zal de speler een waarschuwing krijgen voor onsportief gedrag en zal het spel hervat worden met scheidsrechtersbal op de plaats waar de bal zich bevond.*(zie blz. 3)

REGEL 11 - BUITENSPEL

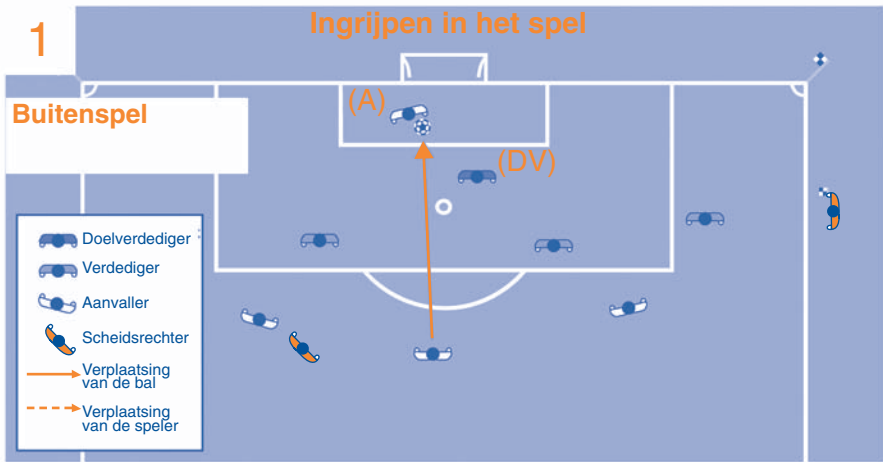

Een aanvaller **in buitenspelpositie (A)**, die geen tegenstrever beïnvloedt, **raakt de bal**.
Zodra de speler de bal raakt, moet de assistent-scheidsrechter zijn vlag in de hoogte steken.

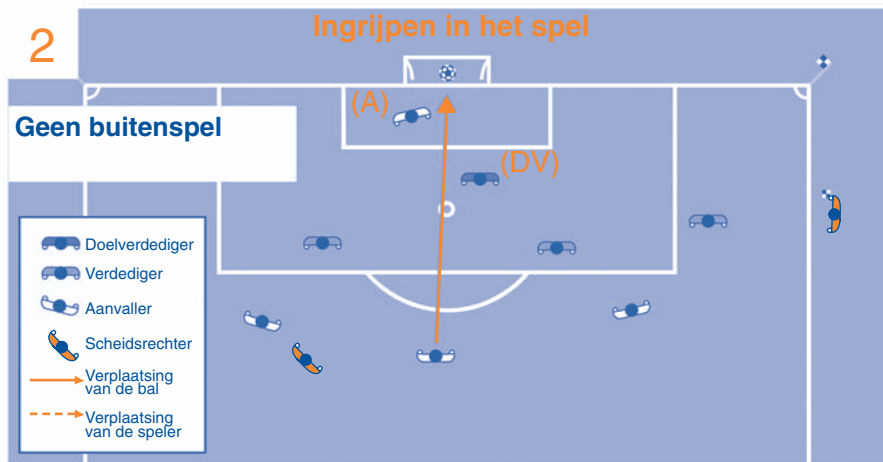

Een aanvaller **in buitenspelpositie (A)**, die geen tegenstrever beïnvloedt, **raakt de bal niet**.
De speler mag niet bestraft worden want hij heeft de bal niet geraakt.

3

Ingrijpen in het spel

Geen buitenspel

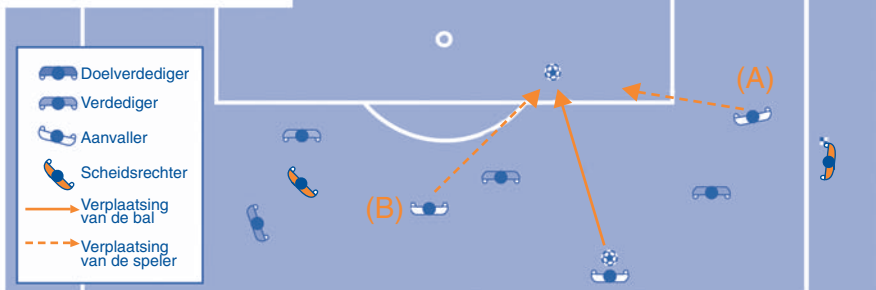

Een aanvaller in **buitenspelpositie** (A) loopt in de richting van de bal en een medemaat die **niet in buitenspelpositie staat** (B) loopt eveneens in de richting van de bal en speelt hem.

De speler (A) mag niet bestraft worden want hij heeft de bal niet geraakt.

4

Ingrijpen in het spel

Buitenspel

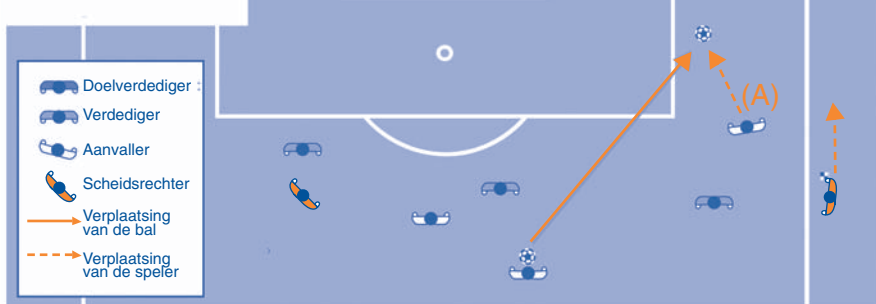

De **buitenspelpositie** van een speler (A) mag bestraft worden alvorens de bal gespeeld of geraakt wordt indien naar het oordeel van de scheidsrechter geen enkel andere medemaat, die niet in buitenspelpositie is, de gelegenheid heeft van de bal te spelen.

REGEL 11 - BUITENSPEL

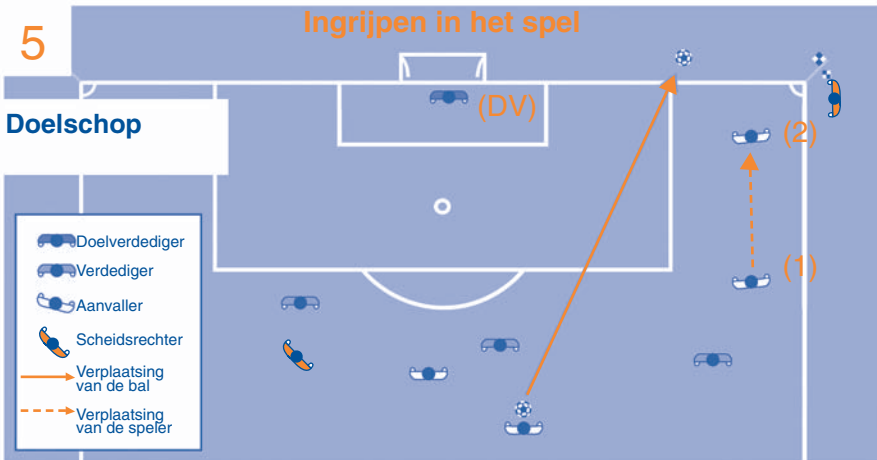

Een aanvaller **in buitenspelpositie** (1) loopt in de richting van de bal **en raakt hem niet**.
De assistent-scheidsrechter moet **doelschop** aangeven.



Een aanvaller **in buitenspelpositie** (A) belemmert het zicht van de doelvdediger. Hij moet bestrafd worden omdat hij een tegenstrever verhindert te spelen of de mogelijkheid ontnemt de bal te spelen.

7

Een tegenstander beïnvloeden

Geen buitenspel



Een aanvaller in **buitenspelpositie** (A) belemmert **niet** het zicht van de doelvredediger en maakt geen gebaar of beweging om hem te misleiden of te verstrooien.

8

Een tegenstander beïnvloeden

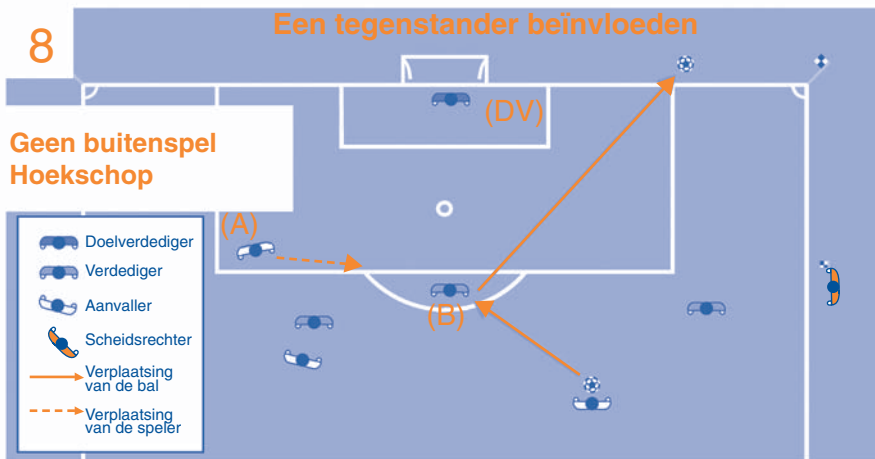
Geen buitenspel
Hoekschop

Een aanvaller in **buitenspelpositie** (A) loopt in de richting van de bal maar verhindert de tegenstrever niet hem te spelen.
 (A) maakt geen gebaar of beweging om (B) te misleiden of te verstrooien.

REGEL 11 - BUITENSPEL

9

Een tegenstander beïnvloeden

Buitenspel

-  Doelverdediger
-  Verdediger
-  Aanvaller
-  Scheidsrechter
-  Verplaatsing van de bal
-  Verplaatsing van de speler



Een aanvaller in buitenspelpositie (A) loopt in de richting van de bal en verhindert de tegenstrever (B) de bal te spelen. Speler (A) maakt bewegingen of gebaren om speler (B) te misleiden of te verstrooien (B).

10

Voordeel halen

Buitenspel

-  Doelverdediger
-  Verdediger
-  Aanvaller
-  Scheidsrechter
-  Verplaatsing van de bal
-  Verplaatsing van de speler









Het schot van een medemaat (A) komt via de doelwachter bij speler (B) die bestraft wordt om **de bal gespeeld** te hebben nadat hij vooraf in buitenspelpositie stond.

11

Voordeel halen

Geen buitenspel

	Doelverdediger
	Verdediger
	Aanvaller
	Scheidsrechter
	Verplaatsing van de bal
	Verplaatsing van de speler

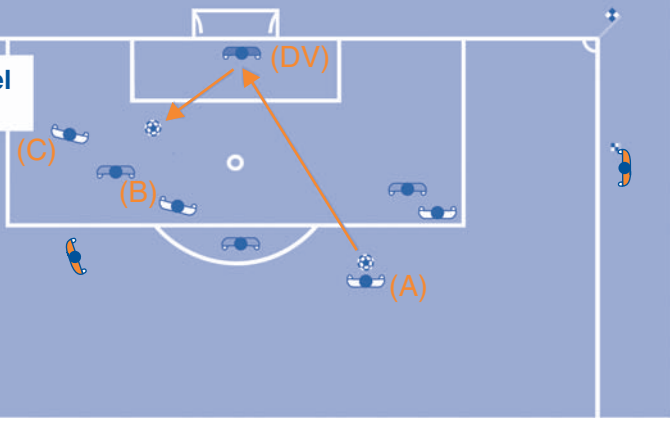

Het schot van een medemaat (A) komt via de doelwachter terug. Speler (B) die niet in buitenspelpositie is, speelt de bal. Speler (C) **in buitenspelpositie** wordt niet bestraft omdat hij geen voordeel haalde uit zijn positie want hij raakte de bal niet.

12

Voordeel halen

Buitenspel

	Doelverdediger
	Verdediger
	Aanvaller
	Scheidsrechter
	Verplaatsing van de bal
	Verplaatsing van de speler

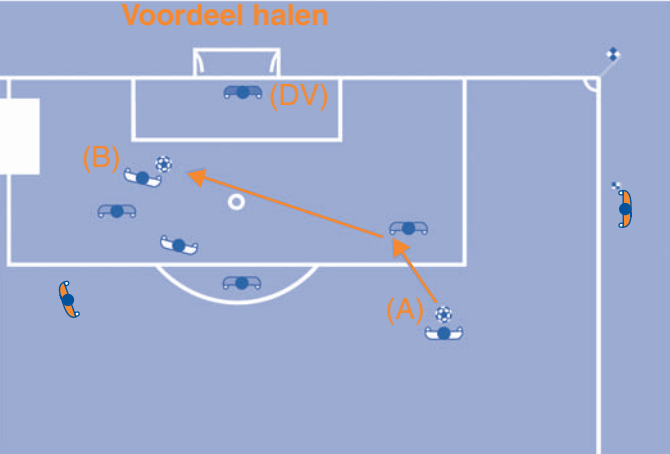

Het schot van een medemaat (A) komt via een tegenstrever bij aanvaller (B) die bestraft wordt om **de bal gespeeld** te hebben nadat hij vooraf **in buitenspelpositie** stond.

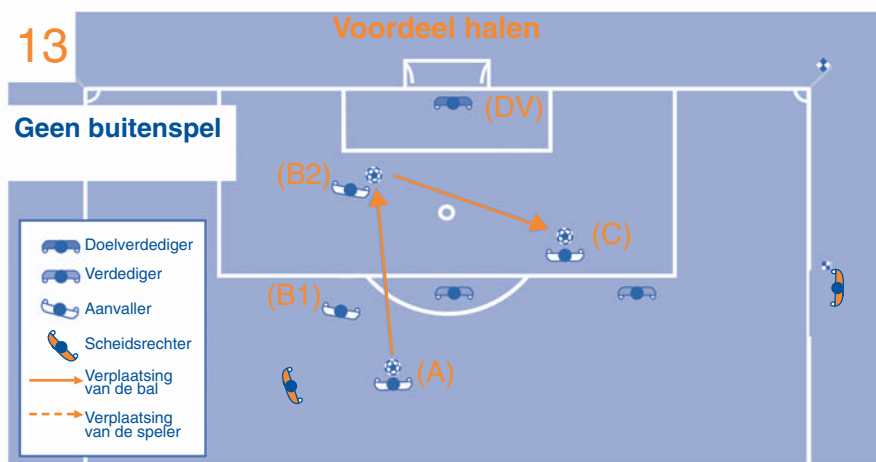

Aanvaller (C) bevindt zich in buitenspelpositie, zonder de tegenstrever te hinderen. Medemaat (A) speelt de bal door aan (B1), die niet in buitenspelpositie staat en die loopt in de richting van het doel van de tegenstrever. In positie (B2) speelt hij de bal door aan medemaat (C2). De aanvaller (C) mag niet bestraft worden **omdat hij niet in buitenspelpositie stond** wanneer de bal hem toegespeeld werd.

Basisvoorwaarden voor een overtreding

Een overtreding moet aan volgende voorwaarden voldoen om als een fout te worden beschouwd:

- ze moet begaan worden door een speler.
- ze moet gebeuren op het speelveld.
- ze moet gebeuren terwijl de bal in het spel is.

Indien de scheidsrechter het spel onderbreekt wegens een overtreding, begaan buiten het speelveld (terwijl de bal in het spel is), moet het spel hervat worden met een scheidsrechtersbal, op de plaats waar de bal zich bevond toen de overtreding werd begaan.* (zie p.3)

Onvoorzichtigheid, roekeloosheid, buitensporige inzet

“Onvoorzichtigheid” betekent dat een speler blijk geeft van een gebrek aan aandacht of inschattingsvermogen bij het belagen van een tegenstrever of optreedt zonder voorzorg.

- Een fout begaan uit onvoorzichtigheid vergt geen bijkomende disciplinaire sanctie.

“Roekeloosheid” betekent dat een speler optreedt zonder rekening te houden met het gevaar of de gevolgen van dit optreden voor zijn tegenstander.

- Een speler die roekeloos speelt, moet een waarschuwing krijgen.

“Buitensporige inzet” betekent dat de speler optreedt met teveel inzet en de tegenstander hierdoor gevaar loopt gekwetst te raken.

- Een speler die met buitensporige inzet optreedt, moet uitgesloten worden.

Aanval op een tegenstrever

Aanvallen is strijden, met de bal binnen speelbereik, om ruimte te veroveren door aanwending van fysiek contact, zonder gebruik te maken van armen of ellebogen

Er wordt een overtreding begaan indien de tegenstander aangevallen wordt:

- op een onvoorzichtige wijze.
- op een roekeloze wijze.
- met buitensporige inzet.

Een tegenstrever vasthouden

Een tegenstrever vasthouden betekent dat men hem het doorkomen verhindert door gebruik te maken van de handen, de armen of het lichaam.

De scheidsrechters worden eraan herinnerd dat zij tijdig en krachtdadig moeten optreden tegen het vasthouden van de tegenstrever, in het bijzonder in het strafschoopgebied bij het nemen van hoekschoppen en vrije schoppen.

In dergelijke omstandigheden zal de scheidsrechter:

- een verwittiging geven aan een speler die een tegenstrever vasthoudt alvorens de bal in het spel is.
- een waarschuwing geven aan de speler indien hij de tegenstrever blijft vasthouden alvorens de bal in het spel is.
- een vrije schop of strafschoop toekennen en de speler waarschuwen indien het vasthouden gebeurt eens de bal in het spel is.

Indien een verdediger begint met het vasthouden van een aanvaller buiten het strafschoopgebied, maar hem blijft vasthouden in het strafschoopgebied, moet de scheidsrechter een strafschoop toekennen.

Disciplinaire sancties

- een speler die een tegenstrever vasthoudt om hem te verhinderen in het bezit van de bal te komen of een betere positie in te nemen, moet gewaarschuwd worden voor onsportief gedrag.
- een speler die een duidelijke scoringskans verhindert door de tegenstrever vast te houden, moet uitgesloten worden.
- in andere omstandigheden, waarbij een tegenstrever wordt vastgehouden, dienen geen extra disciplinaire sancties genomen.

Spelhervatting:

- Directe vrije schoop op de plaats waar de overtreding werd begaan *(zie p.3) of strafschoop indien de overtreding in het strafschoopgebied werd begaan.

De bal met de handen spelen

Handspel houdt in dat een speler vrijwillig de bal speelt met de hand of de arm. De scheidsrechter zal bij het beoordelen de volgende criteria in acht nemen:

- de beweging van de hand in de richting van de bal (en niet de bal in de richting van de hand)
- de afstand tussen de tegenstrever en de bal (onverwachtse bal)
- de positie van de hand betekent niet dat er noodzakelijkerwijs een overtreding is
- de bal raken met een voorwerp dat men in de hand houdt (kledingstuk, beenbeschermer, enz.) geldt als een inbreuk
- de bal raken met een gegooid voorwerp (schoen, beenbeschermer, enz.) geldt als een inbreuk.

Disciplinaire sancties

In sommige omstandigheden, wanneer een speler vrijwillig de bal met de handen speelt, is een waarschuwing vereist, bijvoorbeeld wanneer een speler:

- vrijwillig en duidelijk de bal met de handen speelt om te verhinderen dat deze in het bezit van de tegenstrever komt
- een doelpunt tracht te scoren door vrijwillig de bal met de handen te spelen

Een speler wordt hoe dan ook uitgesloten indien hij een doelpunt of een duidelijke scoringskans verhindert door vrijwillig de bal met de handen te spelen. Deze sanctie wordt niet opgelegd omdat de speler de bal vrijwillig met de hand speelde, maar wel omdat hij op een onaanvaardbare en onsportieve wijze een doelpunt verhinderde.

Spelhervatting:

- Directe vrije schop op de plaats waar de overtreding werd begaan *(zie p.3) of strafschoop.

Buiten het eigen strafschoopgebied gelden voor de doelverdediger dezelfde beperkingen als voor de andere spelers voor wat betreft het spelen van de bal met de handen.

In het eigen strafschoopgebied kan de doelverdediger niet bestraft worden met een directe vrije schop wegens handspel of omwille van wangedrag wegens handspel.

Hij kan wel omwille van diverse overtredingen bestraft worden met een indirecte vrije schop.

Overtredingen van de doelverdediger

De doelverdediger mag de bal niet langer dan zes seconden in de handen houden. Hij is in het bezit van de bal wanneer hij de bal:

- in de handen heeft of de bal zich bevindt tussen zijn hand en een oppervlak (bijv. de grond, het eigen lichaam, enz.)
- op zijn open hand houdt
- op de grond laat terugbotsen of in de lucht gooit

Een doelverdediger, in het bezit van de bal, mag niet aangevallen worden door een tegenstrever.

In volgende omstandigheden mag de doelverdediger de bal niet met de handen spelen in zijn eigen strafschoopgebied:

- na de bal te hebben losgelaten en zonder dat deze door een andere speler werd geraakt
 - de doelverdediger is in het bezit van de bal wanneer hij deze raakt met om het even welk gedeelte van de handen of de armen, behalve indien de bal toevallig wegspringt van de doelverdediger, bijvoorbeeld na het pareren van de bal.
 - hij is eveneens in het bezit van de bal wanneer hij deze met opzet op hand of arm laat terugspringen.
- nadat een ploegmaat met opzet de bal naar hem trapt
- nadat hij de bal rechtstreeks ontving uit een inworp van een ploegmaat

Spelhervatting:

- Indirecte vrije schop op de plaats waar de overtreding werd begaan *(zie p.3).

Overtredingen op de doelverdediger

- Een speler begaat een overtreding wanneer hij de doelverdediger verhindert de bal uit de handen weg te trappen.
- Een speler moet bestraft worden wegens gevaarlijk spel indien hij de bal speelt of tracht te spelen op het ogenblik dat de doelverdediger deze wil loslaten.
- Een speler die op onsportieve wijze de bewegingen van de doelverdediger belemmert, bijvoorbeeld tijdens het nemen van een hoekschoop, begaat een overtreding.

Gevaarlijk spel

Spelen op een gevaarlijke wijze omvat ieder optreden dat, bij het pogen om de bal te bemachtigen, een gevaar inhoudt iemand te kwetsen (inbegrepen de speler die op een gevaarlijke wijze speelt). Gevaarlijk spel wordt begaan met een tegenstrever in de nabijheid en belet deze speler de bal te spelen uit angst gekwetst te raken. Het optreden wordt enkel als fout bestempeld indien de tegenstrever geraakt wordt

Een schaarschop is toegelaten indien deze, volgens de scheidsrechter, geen gevaar inhoudt voor de tegenstrever;

Spelen op een gevaarlijke wijze omvat geen fysiek contact tussen de spelers. Bij fysiek contact wordt het optreden een overtreding die bestraft moet worden met een directe vrije schop of met een strafschoop. Ingeval van fysiek contact zal de scheidsrechter ernstig rekening dienen te houden met het feit dat er meer dan waarschijnlijk onsportief gedrag in het spel is.

Disciplinaire sancties

- De scheidsrechter zal geen disciplinaire sanctie nemen indien een speler op een gevaarlijke wijze een “normale” balbetwisting uitvoert. Gaat het optreden gepaard met een duidelijk risico op blessure dan zal de scheidsrechter de speler waarschuwen.
- Indien een speler een duidelijke scoringskans ontnemt door op een gevaarlijke wijze te spelen, wordt hij door de scheidsrechter uitgesloten.

Spelhervatting:

- Indirecte vrije schop op de plaats waar de overtreding werd begaan *(zie p.3).
- Bij contact wordt er een overtreding van een andere aard begaan, die bestraft dient te worden met een directe vrije schop of met een strafschoop.

Een tegenstrever in zijn loop belemmeren

Een tegenstrever in zijn loop belemmeren betekent dat men zich beweegt in het traject van de tegenstrever om hem te hinderen, te stoppen, te vertragen of om hem te verplichten van richting te veranderen en dit terwijl de bal niet binnen speelbereik is voor betrokken spelers.

Alle spelers mogen op het speelveld hun positie innemen, zich in het traject van een tegenstrever bevinden is niet hetzelfde als hem in zijn loop belemmeren.

De bal afschermen is toegelaten. Een speler die, om tactische redenen, zich opstelt tussen de tegenstrever en de bal begaat geen overtreding zolang de bal binnen speelbereik blijft en de speler de tegenstrever niet tegenhoudt met de armen of het lichaam.

Wanneer de bal binnen speelbereik is, mag de speler door een tegenstrever op correcte wijze aangevallen worden.

De spelhervatting uitstellen om een kaart te geven

Eens de scheidsrechter beslist heeft een kaart geven, hetzij om een speler te waarschuwen of om hem uit te sluiten, zal hij het spel niet hervatten alvorens de sanctie werd opgelegd.

Waarschuwing wegens onsportief gedrag

Er zijn verscheidene omstandigheden waarin een speler wegens onsportief gedrag gewaarschuwd zal worden, bijvoorbeeld wanneer hij:

- op een roekeloze wijze een van de zes overtredingen begaat die bestraft worden met een directe vrije schop
- een overtreding begaat om een beloftevolle aanval te storen of af te breken
- een tegenstrever vasthoudt om hem van de bal weg te trekken of om hem te verhinderen de bal te bemachtigen
- de bal met de handen speelt om een tegenstrever te verhinderen de bal in zijn bezit te krijgen of een aanval op te bouwen (behalve voor de doelvrediger in zijn eigen strafschopgebied)
- tracht te scoren door de bal met de handen te spelen, (ongeacht het feit of de poging al dan niet slaagt)
- tracht de scheidsrechter te misleiden door het voorwenden van een kwetsuur of door te doen alsof hij het slachtoffer werd van een overtreding (simulatie)
- tijdens het spel van plaats verwisselt met de doelvrediger zonder toelating van de scheidsrechter
- zich gedraagt op een wijze die een gebrek vertoont van respect voor het spel
- de bal speelt terwijl hij het speelveld verlaat na toelating te hebben gekregen om het speelveld te verlaten
- met woorden een tegenstrever afleidt tijdens het spel of bij de spelhervatting
- niet toegelaten markeringen op het speelveld trekt.

Vieren van een doelpunt

De spelers mogen hun vreugde uiten na het maken van een doelpunt, maar niet op buitensporige wijze.

Beheerste vieringen zijn toegelaten, maar “georchestreerde” vieringen moeten niet aangemoedigd worden als zij uitlopen in buitensporig tijdverlies en de scheidsrechters worden verzocht in dergelijke omstandigheden in te grijpen.

Een speler moet gewaarschuwd worden indien hij:

- volgens de scheidsrechter gebaren maakt die provocatief, spottend of opruiend zijn



- op de omheining klimt om een doelpunt te vieren
- zijn trui uittrekt of er zijn hoofd mee bedekt



- zijn hoofd of aangezicht bedekt met een masker of iets gelijkaardigs

Het speelveld verlaten om een doelpunt te vieren is geen overtreding die per definitie met een waarschuwing dient bestraft te worden, maar het is belangrijk dat de spelers zo snel mogelijk op het speelveld terugkeren.

Van de scheidsrechters wordt verwacht dat zij preventief handelen en met gezond verstand optreden bij de viering van een doelpunt.

Het laten blijken van onenigheid in woorden of daden

Een speler die laat blijken het oneens te zijn (verbaal of niet-verbaal) met een beslissing van de scheidsrechter moet een waarschuwing krijgen.

De spelregels verlenen de kapitein van een ploeg geen speciale status of voorrechten, maar hij heeft een zekere verantwoordelijkheid voor het gedrag van zijn ploeg.

Het vertragen van een spelhervatting

Scheidsrechters moeten een waarschuwing geven aan spelers die de spelhervatting vertragen door het aanwenden van tactieken als:

- een vrije schop nemen vanaf een verkeerde plaats, met als enige bedoeling de scheidsrechter te dwingen de vrije schop te doen hernemen.
- doen alsof men gaat inwerpen en dan plots de bal laten aan een ploegmaat opdat deze zou inwerpen
- de bal wegtrappen of hem in de handen houden nadat de scheidsrechter het spel heeft onderbroken
- overdreven lang talmen bij het nemen van een inworp of een vrije schop
- treuzelen bij het verlaten van het speelveld na vervangen te zijn
- een incident uitlokken door vrijwillig de bal nog te spelen nadat de scheidsrechter het spel heeft onderbroken

Het “herhaaldelijk” maken van overtredingen

Spelers die herhaaldelijk de spelregels overtreden moeten door de scheidsrechters in het oog gehouden worden. Zij moeten beseffen dat, zelfs al begaat een speler verschillende overtredingen, hij toch moet gewaarschuwd worden wegens het “herhaaldelijk overtreden” van de spelregels.

Er wordt niet gepreciseerd hoeveel overtredingen men moet maken om te kunnen spreken van “herhaaldelijk” de regels te overtreden, dit wordt volkomen overgelaten aan het oordeel van de scheidsrechter en moet gezien worden in de context van een doeltreffende spelleiding.

Ernstig gemeen spel

Een speler maakt zich schuldig aan ernstig gemeen spel wanneer hij met overdreven kracht of op brutale wijze optreedt tegen een tegenstrever bij het betwisten van de in het spel zijnde bal.

Iedere speler die, bij het betwisten van de bal, een tegenstrever aanvalt langs voor, van op zij of langs achter door gebruik te maken van één of beide benen en hierbij met overdreven kracht de veiligheid van de tegenstrever in gevaar brengt, begaat ernstig gemeen spel.

Bij ernstig gemeen spel wordt het voordeelprincipe niet toegepast, tenzij een duidelijke scoringskans volgt. De scheidsrechter zal de speler die ernstig gemeen spel begaat, uitsluiten bij de eerstvolgende spelonderbreking.

Een speler die ernstig gemeen spel begaat, moet uitgesloten worden en de spelhervatting gebeurt met een directe vrije schop op de plaats waar de overtreding werd begaan.* (zie p.3) of met een strafschoep (indien de overtreding begaan werd in het strafschoepgebied van de dader).



Gewelddadig gedrag

Een speler maakt zich schuldig aan gewelddadig gedrag wanneer hij met overdreven kracht of op brutale wijze optreedt tegen een tegenstrever terwijl hij de bal niet betwist.

Een speler maakt zich eveneens schuldig aan gewelddadig gedrag wanneer hij met overdreven kracht of op brutale wijze optreedt tegen een ploegmaat, een toeschouwer, een wedstrijdofficial of ieder ander persoon.

Gewelddadig gedrag kan zich voordoen zowel op als naast het speelveld, met de bal al dan niet in het spel.

Bij gewelddadig gedrag wordt het voordeelprincipe niet toegepast, tenzij een duidelijke scoringskans volgt. De scheidsrechter zal een speler die zich gewelddadig gedraagt, uitsluiten bij de eerstvolgende spelonderbreking.

De scheidsrechters worden eraan herinnerd dat gewelddadig gedrag vaak leidt tot algemeen tumult en dat zij daarom moeten trachten dit te voorkomen door actief op te treden.

Een speler, een wisselspeler of een vervangen speler die zich gewelddadig gedraagt, moet uitgesloten worden.

Spelhervatting:

- Indien de bal uit het spel is, wordt het spel hervat overeenkomstig de eerder genomen beslissing.
- Indien de bal in het spel is en de overtreding buiten het speelveld gebeurde:
 - indien de speler reeds buiten het speelveld is en de overtreding begaat, zal het spel hervat worden met een scheidsrechtersbal op de plaats waar de bal was op het ogenblik van de spelonderbreking*.
 - indien de speler het speelveld verlaat om de overtreding te begaan, zal het spel hervat worden met een indirecte vrije schop op de plaats waar de bal was op het ogenblik van de spelonderbreking*.
- Indien de bal in het spel is en een speler begaat op het speelveld de overtreding op:
 - een tegenstrever, dan wordt het spel hervat met een directe vrije schop op de plaats van de overtreding* of met een strafschoop.
 - een ploegmaat, dan wordt het spel hervat met een indirecte vrije schop op de plaats van de overtreding*.
 - een wisselspeler of een vervangen speler, dan wordt het spel hervat met een indirecte vrije schop op de plaats waar de bal was op het ogenblik van de spelonderbreking*.
 - de scheidsrechter of een assistent-scheidsrechter, dan wordt het spel hervat met een indirecte vrije schop op de plaats van de overtreding*.
 - een ander persoon, dan wordt het spel hervat met een scheidsrechtersbal op de plaats waar de bal was op het ogenblik van de spelonderbreking*.

* (zie p.3)

Overtredingen waarbij met een voorwerp (of de bal) geworpen wordt

Indien, terwijl de bal in het spel is, een speler, een wisselspeler of een vervangen speler op roekeloze wijze een voorwerp gooit op een tegenstrever of een ander persoon dan zal de scheidsrechter het spel onderbreken en een waarschuwing geven aan de speler, wisselspeler of vervangen speler.

Indien, terwijl de bal in het spel is, een speler, een wisselspeler of een vervangen speler met overdreven kracht een voorwerp gooit op een tegenstrever of een ander persoon dan zal de scheidsrechter het spel onderbreken en de speler, wisselspeler of vervangen speler uitsluiten.

Spelhervatting:

- indien een speler in het eigen strafschoopgebied staat en een voorwerp gooit op een tegenstrever die buiten het strafschoop gebied staat, dan zal de scheidsrechter het spel laten hervatten met een directe vrije schop voor de tegenstrevers op de plaats waar de tegenstrever geraakt werd of kon geraakt worden.
- indien een speler buiten het eigen strafschoopgebied staat en een voorwerp gooit op een tegenstrever die in het strafschoop gebied staat, dan zal de scheidsrechter het spel laten hervatten met een strafschoop.
- indien een speler op het speelveld staat en een voorwerp gooit op een persoon die buiten het speelveld staat, dan zal de scheidsrechter het spel laten hervatten met een indirecte vrije schop op de plaats waar de bal was op het ogenblik van de spelonderbreking*.
- indien een speler buiten het speelveld staat en een voorwerp gooit op een tegenstrever die op het speelveld staat, dan zal de scheidsrechter het spel laten hervatten met een directe vrije schop voor de tegenstrevers op de plaats waar de tegenstrever geraakt werd of kon geraakt worden of met een strafschoop.

- indien een wisselspeler of een vervangen speler buiten het speelveld staat en een voorwerp gooit op een tegenstrever die op het speelveld staat, dan zal de scheidsrechter het spel laten hervatten met een indirecte vrije schop voor de tegenstrevers op de plaats waar de bal was op het ogenblik van de spelonderbreking*.

* (zie p.3)

Verhinderen van een doelpunt of een scoringskans

Het verhinderen van een doelpunt of een scoringskans voor de tegenstrever zijn twee overtredingen die met de uitsluiting moeten bestraft worden, waarbij de overtreding niet noodzakelijk in het strafschoopgebied dient te gebeuren..

Indien de scheidsrechter het voordeelprincipe toepast bij een duidelijke scoringskans en er dadelijk gescoord wordt, niettegenstaande de tegenstrever de bal met de hand speelde of een overtreding beging op een tegenstrever, kan de speler niet uitgesloten worden, maar kan hij wel nog gewaarschuwd worden.

Bij hun beslissing om een speler uit te sluiten wegens het verhinderen van een doelpunt of een scoringskans, moeten de scheidsrechters met volgende criteria rekening houden:

- de afstand tussen de plaats van de overtreding en het doel
- de kans dat de aanvallers in balbezit blijven of komen
- de richting van de spelontwikkeling
- de plaatsing van de verdedigers en hun aantal
- de overtreding, die een tegenstrever een doelpunt of een duidelijke scoringskans verhindert, kan met een directe of indirecte vrije schop bestraft worden

Uitvoering

De bal is in het spel vanaf het ogenblik dat hij getrapt wordt en beweegt.

Een vrije schop kan genomen worden door de bal met één voet of met beide voeten gelijktijdig te liften.

Schijnmanoeuvres om de tegenstrever te misleiden, zijn eigen aan het voetbal en zijn bij het nemen van een vrije schop toegelaten. Niettemin zal de speler gewaarschuwd worden indien de scheidsrechter de manoeuvres als onsportief gedrag beschouwt.

Indien een speler een vrije schop correct neemt, maar de bal opzettelijk tegen een tegenstrever trapt om terug in balbezit te komen en hij dit niet doet op onvoorzichtige of roekeloze wijze of met overdreven kracht, dan zal de scheidsrechter het spel laten voortgaan.

Een indirecte vrije schop moet worden overgenomen wanneer de scheidsrechter vergeet de arm in de hoogte te steken om aan te geven dat het gaat om een indirecte vrije schop en de bal rechtstreeks in het doel wordt getrapt. De aanvankelijk gegeven indirecte vrije schop wordt door de fout van de scheidsrechter niet geannuleerd.

Afstand

Indien een speler beslist een vrije schop snel te nemen en een tegenstrever, die op minder dan 9.15 meter staat, de bal onderschept, dan laat de scheidsrechter het spel voortgaan.

Indien een speler beslist een vrije schop snel te nemen en een tegenstrever, die in de nabijheid van de bal staat, hem opzettelijk verhindert de vrij schop te nemen, dan moet de scheidsrechter de speler waarschuwen wegens het vertragen van de spelhervatting.

Indien een vrije schop genomen wordt door de verdedigende ploeg vanuit het eigen strafschoopgebied en een of meerdere tegenstrevers zich nog in het strafschoopgebied bevinden omdat de verdediger de vrije schop snel wilde nemen, zodat de tegenstrevers niet de tijd hadden het strafschoopgebied te verlaten, dan zal de scheidsrechter het spel laten voortgaan.

Uitvoering

Een schijnmanoeuvre uitvoeren bij het nemen van een strafschop is toegelaten en maakt deel uit van het spel, niettemin zal de speler gewaarschuwd worden indien het schijnmanoeuvre beoordeeld wordt als onsportief gedrag.

Vorbereiding van de strafschop

Alvorens een strafschop te laten nemen zal de scheidsrechter nagaan of:

- de strafschopnemer geïdentificeerd is
- de bal op correcte wijze op de strafschopstip ligt
- de doelverdediger zich op de doellijn, tussen de doelpalen, bevindt met het gezicht naar de strafschopnemer
- de medespelers van de strafschopnemer en van de doelverdediger zich bevinden:
 - buiten het strafschopgebied
 - buiten de cirkelboog van de strafschopstip
 - achter de bal

Overtreedingen – na het fluitsignaal en alvorens de bal in het spel is

	Resultaat van de trap	
Inbreuk	Doelpunt	Geen doelpunt
Aanvaller	Strafschop hernemen	Indirecte vrije schop
Verdediger	Doelpunt	Strafschop hernemen
Beiden	Strafschop hernemen	Strafschop hernemen



Uitvoering - overtredingen

De scheidsrechters worden eraan herinnerd dat er geen tegenstrevers mogen staan op minder dan twee meter van de plaats van de inworp. Indien dit toch het geval is, zal de scheidsrechter, alvorens de inworp genomen wordt, de speler aanmanen de minimumafstand te eerbiedigen en hij zal hem de gele kaart tonen indien hij vervolgens de correcte afstand niet inneemt. Het spel wordt met een inworp voortgezet.

Indien een speler, bij het correct uitvoeren van een inworp, de bal opzettelijk op een tegenstrever werpt om de bal opnieuw in zijn bezit te krijgen en dit werpen niet onvoorzichtig, roekeloos of met overdreven kracht gebeurde, dan zal de scheidsrechter het spel laten voortgaan.

Indien de bal na inworp rechtstreeks in het doel van de tegenstrever gaat, zal de scheidsrechter een doelschop toekennen. Belandt de bal na inworp rechtstreeks in het doel van de nemer van de inworp, dan zal de scheidsrechter een hoekschop toekennen.

Indien, na een correct uitgevoerde inworp, de bal de grond raakt alvorens in het speelveld te komen, dan zal de inworp hernomen worden door dezelfde ploeg en van op dezelfde plaats. Indien de inworp niet correct wordt uitgevoerd, dan wordt de inworp hernomen door een speler van de tegenpartij.

Uitvoering - overtredingen

Speelt een speler, na een correct genomen doelschop, de bal opzettelijk een tweede keer nadat deze het strafschopgebied verlaten had maar alvorens hij door een andere speler gespeeld werd, dan wordt de speler bestraft met een indirecte vrije schop op de plaats waar hij de bal een tweede keer raakte *(zie p.3). Indien de speler de bal met de handen speelt, dan wordt hij bestraft met een directe vrije schop en indien nodig met een disciplinaire sanctie.

Indien een tegenstrever in het strafschopgebied komt alvorens de bal in het spel is en een verdediger begaat een overtreding op hem, dan zal de doelschop hernomen worden en de verdediger zal, naargelang de aard van de overtreding, gewaarschuwd of uitgesloten worden.

Uitvoering - overtredingen

De scheidsrechters worden eraan herinnerd dat er geen tegenstrevers mogen staan op minder dan 9.15 m van de kwartcirkel van de hoekvlag en dit totdat de bal gespeeld is (de facultatieve markeringen aan de buitenzijde van het speelveld kunnen hierbij een hulpmiddel zijn). Indien dit toch het geval is, zal de scheidsrechter, alvorens de hoekschop genomen wordt, de speler verbaal aanmanen de minimumafstand te eerbiedigen en hij zal hem de gele kaart tonen indien hij vervolgens de correcte afstand niet inneemt.

Indien de hoekschopnemer de bal een tweede keer speelt alvorens hij werd geraakt door een andere speler, dan wordt een indirecte vrije schop toegekend aan de tegenstrevers op de plaats waar hij de bal een tweede keer speelde* (zie p.3).

Indien een speler, bij het correct uitvoeren van een hoekschop, de bal opzettelijk op een tegenstrever trapt om de bal opnieuw in zijn bezit te krijgen en dit trappen niet onvoorzichtig, roekeloos of met overdreven kracht gebeurde, dan zal de scheidsrechter het spel laten voortgaan.

De bal moet geplaatst worden in de kwartcirkel van de hoekvlag en hij is in het spel vanaf het ogenblik dat hij getrapt wordt; zelfs als hij de kwartcirkel niet verlaten heeft.

Het diagram toont enkele correcte en foutieve plaatsingen.

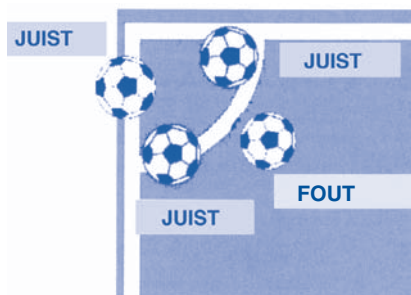

De strafschoppenserie

Uitvoering

- De strafschoppenserie maakt geen deel uit van de wedstrijd.
- Er mag enkel van doel worden gewisseld indien het onbruikbaar wordt.
- Eens alle in aanmerking komende spelers een strafschop hebben genomen, mag de volgorde van trappen verschillen van deze in de eerste serie.
- Iedere ploeg selecteert de strafschopnemers uit spelers die op het einde van de wedstrijd op het speelveld waren en bepaalt de volgorde van trappen.
- Een speler (uitgezonderd de doelverdediger) die zich tijdens de strafschoppenserie kwetst, mag niet vervangen worden.
- Wordt de doelverdediger tijdens de strafschoppenserie uitgesloten, dan moet hij vervangen worden door een speler die de wedstrijd beëindigde.
- Een speler, wisselspeler of vervangen speler kan tijdens de strafschoppenserie gewaarschuwd of uitgesloten worden.
- De scheidsrechter zal de wedstrijd niet beëindigen indien een ploeg, tijdens de strafschoppenserie, op minder dan 7 spelers terugvalt.
- Indien een speler tijdens de strafschoppenserie gekwetst raakt of wordt uitgesloten en zijn ploeg hierdoor een speler minder telt, dan moet de scheidsrechter het aantal spelers van de andere ploeg niet verminderen. Een gelijk aantal spelers in iedere ploeg is enkel vereist bij de start van de strafschoppenserie.

